

**COURSE
GUIDE**

**YOR 241
PHONOLOGY OF YORUBA I**

Course Team

Dr. Clement Odoje (Course Developer/Writer)
University of Ibadan
Prof. Oye Taiwo (Course Editor) University of
Ibadan
To be determined (Programme Leader)
To be determined (Course Coordinator)



NATIONAL OPEN UNIVERSITY OF NIGERIA

© 2021 by NOUN Press
National Open University of Nigeria
Headquarters
University Village
Plot 91, Cadastral Zone
Nnamdi Azikiwe Expressway
Jabi, Abuja

Lagos Office
14/16 Ahmadu Bello Way
Victoria Island, Lagos

e-mail: centralinfo@nou.edu.ng

URL: www.nou.edu.ng

All rights reserved. No part of this book may be reproduced, in any form or by any means, without permission in writing from the publisher.

Printed 2021, 2023

ISBN: 978-978-058-208-1

AKÒÓNÚ

Ìfáárà	iv
Èrèdí Ìdánílẹ̀kọ̀ọ̀	iv
Àfojúsùn Ìdánílẹ̀kọ̀ọ̀	iv
Jíjẹ Ànfààní Ìwé Yíi	v
Èròjà Fún Ìdánílẹ̀kọ̀ọ̀	v
Ìwé Itókasi àti iwé tí a Şàmúlò	vi
Ìgbéléwòn	vi

ÌFÁÁRÀ

Bàbá àgbàlagbà kan pàdé ọmọ tí ó ti ilẹ̀ òkèrè wá. Ọmọ náà lọ lo sáà ọludé rẹ ní abúlé ni. Nínú ìtākūròşọ wọn, èdè tí bàbá náà pè kò yé ọmọ yìí. Ẹ gbọ ohun tí bàbá náà wí: *Mọ́dẹ̀ yìí, şèbí iwọ́ lọmọ̀ Làísì. Bóo bá délé, wí fún bàá rẹ, kọ́ mọ́ gbàgbé n mo fi lọ ó, pé ààkà tó fi ránşẹ̀ ò ká mi lẹnu. Şó yé ọ?* Ọmọ náà fèsì pé kò yé òun. Bàbá bá ni ọmọ ò gbọ Yorùbá. Ọmọ ní mo gbọ Yorùbá dáadáa. N gbọ, şé ọmọ náà ò gbọ Yorùbá?

Ẹyí ó wù kí èrò rẹ jẹ, bí a bá wo ìpèdè bàbá náà, bí ó tilẹ̀ yàtò sí ohun tí a rò pé ó yẹ kí ó jẹ síbẹ̀ ìpèdè náà yé wa. Nígbà tí a bá n şe afọ geere, orisírísì níkan ni ó máa n şelẹ̀ sí iró ìfọ şùgbón àwọn ìşelẹ̀ náà ní ààtò tí ó bá òfin èdè mu tó bẹ̀ẹ̀ tí ìtumò o fi gbọdò şonù.

Ẹkọ nípa ètò iró gan-an ni ìdánilẹ̀kọ́ yìí dálé lórí. Ohun kan tí ó sì şe pàtàkì fún onímò èdá èdè ni láti wo ààtò iró bí ó tilẹ̀ jẹ pé àwọn elédè kii tilẹ̀ bikítà nípa rẹ şùgbón wọn mọ bí àwọn iró inú èdè wọn şe n şişẹ̀ àti pé iró kan yàyọ sí èkejì. Gégé bí ẹnì tí ó n sọ èdè Yorùbá tàbí tí ó n kọ nípa rẹ, gbogbo wa la mọ pé òkòòkan àwọn ọrọ̀ wònyí ni wọn ni ègé iró mètá mètá: *gbá, wá, sá, àti rá*. Ó fi ojú hàn pé ègé iró [gb], [w], [s] àti [r] ni ó fa ìyàtò ìtumò fún àwọn ọrọ̀ náà. Ó sì şe é şe kí a rí ọrọ̀ bí i [ìbàdàn] àti [ìbàdòn] ní ìbì tí ègé iró [an] àti [on] kò ti mú ìyàtò ìtumò bá ọrọ̀ méjéjì. Nítorí náà, ààtò iró bá yìí ni ìşẹ̀ yìí dá lé lórí.

Èrò tiwa ni pé, nígbà tí o bá ka ẹkọ̀ yìí dé ọpin, àkàgbádùn ni gbogbo rẹ̀ yóó jẹ. Àmọ́ sá o, kii şe adùn rẹ̀ ni a fẹ́ kí ó jẹ̀ iwọ́ àti àwa lógun bí kò şe ìmò àmò-dájú nípa ààtò iró èdè Yorùbá. Ó yẹ kí a fi kún-un pé, lópin ìdánilẹ̀kọ́ yìí, wà á lẹ̀ fi ìyàtò hàn láàárín iró aşeyàtò àti iró aláişeyàntò, pàtàkì wọn nínú ọrọ̀; Ìgbésè ajemóhùn àti sàkání tí wọn ti máa n wáyé; sílẹ̀bù, ihun sílẹ̀bù àti ìjeyọpọ̀ fáwẹ̀lì nínú ọrọ̀ ọlọpọ̀ sílẹ̀bù. A ó mẹnù bà àràn mọ, ìpajẹ ní sókí.

ÈRÈDÍ ÌDÁNILẸ̀KỌ́

Àwọn èrèdí ìdánilẹ̀kọ́ yìí ni a là kalẹ̀ sí ìsàlẹ̀ yìí:

- Sàlàyé àwọn ìgbésè fonólọ̀jì tí ó wà ní èdè Yorùbá
- Tọkasí àwọn sàkání tí àwọn ìgbésè fonólọ̀jì yìí ti jeyọ
- Ní èrò tí ó dájú lórí àwọn ìgbésè tí ó ní àlàyé ju eyọ kan lọ

ÀFOJÚSÙN ÌDÁNILẸ̀KỌ́

Lópin ìdánilẹ̀kọ́ yìí, àwọn wòyí ni àfojúsùn wa: Akẹ̀kọ́ yóó le:

- Fi àpẹ̀rẹ̀ şàlàyé fónûmù kónsónánì, fáwẹ̀lì àti tónûmù
- şe àdàkọ̀ iró ní ìlànà àkọtọ̀ àti ìlànà àdàkọ̀ IPA

- Sàfihàn sílébù, yóó sì le sàlàyé ijẹyọpọ fáwẹlì nínú ọrọ ọlọpọ sílébù
- Tọka sí sàkání tí àrànmo tí máa n wáyé
- Sàfihàn igbésẹ ajẹmóhùn àti ibi tí iyípadà ohùn ti máa n wáyé

JÍJE ÀNFAÀNÍ ÌWÉ YÌÍ

Láti je ànfààní ìwé yìí ni ọ̀nà tí yóó ràn ọ̀ lówọ̀, kí o sì kógo já lẹnu ẹ̀kọ̀ rẹ̀, tó bẹ̀ẹ̀ tí yóó fi wúlò fún ọ̀ lẹ̀yìn tí o bá kọ̀ ẹ̀kọ̀ náà tán, àwọn nńkan n bẹ̀ tí ó yẹ kí o ẹ̀. Ohun àkókọ̀ tí ó yẹ kí o mọ̀ ni pé, o ní láti farabalẹ̀ ka ìwé yìí. Àwọn ibéèrè wà ní ibèrè idánilẹ̀kọ̀ọ̀ kọ̀ọ̀kan nínú àgbékalẹ̀ idánilẹ̀kọ̀ọ̀ yìí láti ran akẹ̀kọ̀ọ̀ lówọ̀. Kíí ẹ̀ dandan kí o lè dáhùn àwọn ibéèrè náà. Kíí sì ẹ̀ isòro bí o kò bá níran àti gbíyànjú láti fèsì ọ̀kankan nínú wọn. A tò wọn jọ síbẹ̀ láti jẹ̀ àfojúsùn ohun tí ó yẹ kí o lè ẹ̀ lẹ̀yìn idánilẹ̀kọ̀ọ̀ ni. Nítorí náà, ipòngbẹ̀ fún imọ̀ ni wọn wà fún. Şùgbọ̀n, bí o kò bá lè dáhùn àwọn ibéèrè náà, lẹ̀yìn tí o ti ka idánilẹ̀kọ̀ọ̀ náà tán, iyẹn túmọ̀ sí pé, ohun tí o kà kò yẹ ọ̀. Nítorí náà, o nílò láti tún un ka tàbí wá irànlówọ̀ lọ sọ̀dọ̀ ẹ̀ni tí o lè kọ̀ ọ̀. Àmọ̀, ohun kan dá mi lójú pé ọ̀nà tí a gbà sàlàyé àwọn idánilẹ̀kọ̀ọ̀ yìí jẹ̀ èyí tí ó rọ̀rùn púpọ̀ láti jẹ̀ kí àwọn kókó náà yẹ èniyàn dáadáa. A ní in lókàn pé idánilẹ̀kọ̀ọ̀ yìí yóó gbà ọ̀ ni ọ̀sẹ̀ méeèdógún láti kọ̀ gbogbo ẹ̀kọ̀ inú rẹ̀ tán, lẹ̀yìn náà ni wà á wá ẹ̀ idánwò. A tún ti ẹ̀ àlákale bí wà á ẹ̀ ka ìwé yìí lònà tí yóó fi ràn ọ̀ lówọ̀ láti ẹ̀ àmúlò àkókò rẹ̀ dáadáa tó bẹ̀ẹ̀ tí iṣẹ̀ náà yóó ẹ̀ wò ọ̀ ní akínyemi ara rẹ̀.

ÈRÒJÀ FÚN IDÁNILÉKỌ̀Ọ̀

Àwọn wọ̀nyí ni èròjà idánilẹ̀kọ̀ọ̀:

- Àtónisọ̀nà Ẹ̀kọ̀
- Ẹ̀ka Ẹ̀kọ̀
- Ìwé Àmúlò
- Ìgbéléwọ̀n
- Àlákale Ìṣẹ̀
- Ẹ̀ka Ẹ̀kọ̀

Móòdù mètà (3) àti idánilẹ̀kọ̀ọ̀ méeèdógún (15) ni ó wà. Móòdù àkókọ̀ dá lóri ègè iró. Èyí ni yóó ẹ̀ ipilẹ̀ fún àwọn ijíròrò wa lóri àwọn ètò iró àti igbésẹ̀ fonólọ̀jì ní èdè Yorùbá. Nípasẹ̀ Móòdù yìí, yóó jẹ̀ kí ó rọ̀ àwọn akẹ̀kọ̀ọ̀ àti olùkàwé yìí lórùn láti mọ̀ irú igbésẹ̀ Fonólọ̀jì tí ó wáyé àti ọ̀gangan ibi/sàkání tí ó ti wáyé. A ó tún mẹnù ba iró aṣẹ̀yàtò àti bí a ẹ̀ máa n sàwárí wọn. Móòdù kejì yóó dá lóri sílébù, ihun sílébù àti ijẹyọpọ̀ fáwẹlì nínú ọ̀rọ̀ ọ̀lọpọ̀ sílébù. Ní Móòdù kẹ̀ta ni a ó ti mẹnù ba àwọn igbésẹ̀ fonólọ̀jì nínú àbùdá afọ̀ geere bi, àrànmo, isúnkì àti iparóje ní sókí.

Móòdù Àkòkò: Ègé Ìró

Ìdánilékòò ìkíní: ègé ìró

Ìdánilékòò ìkejì: ìró kònsónántì

Ìdánilékòò ìkẹta: ìró fáwẹlì

Ìdánilékòò ìkẹrin: ìró ohùn

Ìdánilékòò ìkarùn-ún: ìró àṣẹyàtò

Ìdánilékòò kẹfà: dída ìró kọ

Móòdù Kejì: Sílẹ̀bù

Ìdánilékòò ìkíní: sílẹ̀bù

Ìdánilékòò ìkejì: ihun sílẹ̀bù

Ìdánilékòò ìkẹta: ọ̀rò ẹ̀lẹ̀yọ àti ọ̀lọ̀pọ̀ sílẹ̀bù

Móòdù Kẹta: Àbùdá Afọ̀ Geere

Ìdánilékòò ìkíní: ìgbésẹ̀ ajẹmóhùn

Ìdánilékòò ìkejì: àrànmo

Ìdánilékòò ìkẹta: ìparóje

ÌWÉ ÌTỌKASÍ ÀTI ÌWÉ TÍ A Ẹ̀MÚLÒ

Yàtò sí ìwé yìí, ìbá dára bí ó bá le nawọ́ mú àwọ̀n ìwé mìíràn fún kíkà. Àwọ̀n ìwé tí a ó là kalẹ̀ ní ìsàlẹ̀ yìí yóó ràn ọ̀ lówọ̀ nígbà tí o bá fẹ̀ ẹ̀ ṣe ìṣe àmúrelé/àṣetiléwá rẹ̀

Ayo Bamgboṣe (1990) Fonólọ̀jì àti Gírámà Yorùbá. Ibadan. University Press Limited.

Owólabí Kólá (2013) *Ìjìnlẹ̀ Itúpalẹ̀ Èdè Yorùbá 1: Fonétíkì àti Fonólọ̀jì*. Ìbàdàn. Universal Akada Book Nigeria Limited.

Francis Oyebade (2001) Ìgbésẹ̀ àti Ìlànà Fonólọ̀jì Èdè Yorùbá nínú *Èkọ̀ Ìjìnlẹ̀ Yorùbá: Èdá-Èdè, Lítírésò àti Àṣà* tí Bádé Àjàyí jẹ̀ olóótú fún

ÌGBÉLÉWỌ̀N

Ìgbéléwọ̀n méjì ní ó wà fún ìṣe yìí, ìṣe àṣetiléwá àti ìdánwò, àpapọ̀ méjéjì yóó jẹ̀ ọ̀gọ̀nrùn-ún. Àpapọ̀ máàkì fún ìṣe àmúrelé yóó jẹ̀ ọ̀gọ̀jì (40%). Máàkì ìdánwò á sì jẹ̀ ọ̀gọ̀ta (60%). Ìrètí wa ní pé ìmọ̀ rẹ̀ nínú ìdánilékòò yìí ní yóó ràn ọ̀ lówọ̀ láti ẹ̀ ṣe àṣeyẹge nínú àwọ̀n ìgbéléwọ̀n tí ó yẹ̀ fún ọ̀ láti mọ̀ kí o sì kógo ja.

**MAIN
COURSE**

CONTENTS		PAGE
Móòdù Àkòkò	Ègé Ìró	1
Ìdánilékòò ìkíní	Ègé Ìró	1
Ìdánilékòò ìkejì	Ìró Kònsónàntì	6
Ìdánilékòò ìkẹta	Ìró Fáwẹ̀lì	11
Ìdánilékòò ìkẹrin	Ìró ohùn	16
Ìdánilékòò ìkarùn-ún	ìró Àṣẹ̀yàtò	21
Ìdánilékòò kẹfà	Dída ìró kọ	27
Móòdù Kejì	Sílẹ̀bù	32
Ìdánilékòò ìkíní	Sílẹ̀bù	32
Ìdánilékòò ìkejì	Ìhun Sílébù	34
Ìdánilékòò ìkẹta	Òrò Èlẹ̀yọ àti Ọlọ̀pọ̀ Sílébù	37
Móòdù Kẹta	Àbùdá Afọ̀ Geere	44
Ìdánilékòò ìkíní	Ìgbésẹ̀ Ajẹmóhùn	44
Ìdánilékòò ìkejì	Àrànmọ̀	52
Ìdánilékòò ìkẹta	Ìparóje	58

MÓÒDÙ ÀKỌKỌ**ÌDÁNILÉKỌÓ
ÌRÓ****ÌKÍNNIÈGÉ****1.0 ÌFÁÁRÀ**

Èka yìí dá lórí ègé ìró àti gbogbo ohun tí ó rọ̀ mọ̀ ọ̀n. Ní ìgbá tí a bá ń sọ̀rọ̀ tàbí ifọ̀, ìró ni a máa ń lò. Irú àwọ̀n ìró bá yìí ni a máa ń lo lẹ̀tà àti àmì láti fi ẹ̀ ẹ̀kọ̀sílẹ̀ wọ̀n. Nínú ìdánilẹ̀kọ̀ọ̀ yìí ni a ó sì ti wo ìrú àwọ̀n ìró ifọ̀ tí a máa ń lò.

2.0 ÈRÒNGBÀ ÌDÁNILÉKỌÓ

Ní òpin ìdánilẹ̀kọ̀ọ̀ yìí, àkẹ̀kọ̀ọ̀ yóó lè:

- Ki ìró ifọ̀
- Ẹ̀lẹ̀yẹ̀ ègé ìró
- Dárúkọ̀ ẹ̀yà ègé ìró àlágbèékà

2.1 Ìdánwò Ìbẹ̀rẹ̀ Èkọ̀

- Ki ìró ifọ̀
- Ẹ̀lẹ̀yẹ̀ ègé ìró
- Dárúkọ̀ ẹ̀yà ègé ìró àlágbèékà

3.0 ÌDÁNILÉKỌÓ**3.1 Ìró Ifọ̀**

Ní ìgbàkúùgbà tí èniyàn bá ń tàkurọ̀sọ̀, ìró ni a máa ń gbọ̀. Ohun kan pàtàkì tí ó ya èniyàn sọ̀tọ̀ sí àwọ̀n èdà m̀íràn ni ìró èdè/ìfọ̀. Ìró ni ẹ̀ni tí ó sọ̀rọ̀ lò láti gbé èrò rẹ̀ jáde, ìró yìí kan náà ni ẹ̀ni tí ó gbọ̀ ọ̀ gbọ̀, tí ó sì fún un ní ìtumọ̀ láti ní òye ohun tí ẹ̀ni tí ó ń sọ̀rọ̀ ń sọ̀.

Ó yẹ̀ kí á mọ̀ pé, kí ẹ̀ ẹ̀ gbogbo ìró tí èniyàn lè dá pè tàbí gbé jáde ni ìró èdè/ìfọ̀. Àpẹ̀rẹ̀ ni bí ọ̀mọ̀dé bá ń sunkún tàbí bí èniyàn bá yán, àwọ̀n ìró wọ̀nyí kí ẹ̀ ìró èdè/ìró ifọ̀. Owólabí (2013:14) ki ìró ifọ̀ bá yìí:

Ìró ifọ̀ ni ègé tí ó kéré jùlọ̀ tí a lè (fi etí) gbọ̀ nínú èdè

Ohun tí ó ẹ̀ pàtàkì nínú oríkì yìí ni: *ègé ìró tí ó kéré jùlọ̀*, ohun kejì ni *nínú èdè*. Ìyẹn ni pé ìró tí kò bá ti ní ǹnkan ẹ̀ pèlú èdè, kò lè ẹ̀ kan mọ̀ ìró èdè kan. Àpẹ̀rẹ̀ kan tí èniyàn lè fi sí ọ̀kàn ni àwàdà tí àwọ̀n kan máa ń ẹ̀ nípa ọ̀mọ̀ kan tí ó sunkún pàdé ọ̀lọ̀dẹ̀ orí kan. Wèrè yìí bi ọ̀mọ̀ yìí ìdí rẹ̀ tí ó fi ń sunkún, ọ̀mọ̀ náà fẹ̀sì pé olùkọ̀ ohun ní òun ò mọ̀wé. Wèrè yìí bá fa ọ̀mọ̀ náà lọ̀wọ̀ lọ̀ bá olùkọ̀, ó bi olùkọ̀ bí ó bá lè sípèlì gbogbo ọ̀rọ̀ tí ó wà nínú èdè rẹ̀. Olùkọ̀ fi ìdánilọ̀jú dáhùn pé bẹ̀ẹ̀ ni. Wéré bá pòsé, ó ní kí olùkọ̀ sípèlì rẹ̀. Ọ̀rọ̀ bá di wò mí, kí ń wò ọ̀.

A ó şàkíyèsí pé, olùkó náà kò lè sípèlì òsè nítorí pé òsè kíí şe ègè ìró ìfò, ìdí nìyí tí Owólabí (2013) fi şàlàyé pé, yàtò sí oríkì, ohun mìíràn tí a gbòdò fi sòkàn nípa ìró ìfò ni pé, wòn şe é dàkò. Ọ̀nà méjì ni a lè gbà láti da àwọn ìró yìí kọ̀. Àwọn náà ni lílò lẹ̀tà àti lílò àmì. Bí a bá wa lo òsùnwòn dida ìró kọ̀ ti à n sọ̀ yìí, a jẹ̀ pé a lè pín ìró èdè Yorùbá sí ìsọ̀rí méjì gbòdòrò. Ìsọ̀rí méjèjì náà ni ègè ìró àti ègè ìró alágbèékà.

3.2 Ègè Ìró

Ègè ìró ni ìró tí a máa n dà kọ̀ nípa lílò lẹ̀tà. Èyà méjì sì ni irú àwọn ìró bèẹ̀ pín sí. Èyà kan ni àwọn ìró tí à n pè ní Kònsónáńtì. Èyà kejì sì ni àwọn ìró tí à n pè ni fáwẹ̀lì (wo Owólabí 2013:14).

3.3 Ègè ìró alágbèékà

Àwọn ìró tí a máa n dà kọ̀ nípa lílò àmì yàtò sí lẹ̀tà ni a mò sí ègè ìró alágbèékà. Àpẹ̀rẹ̀ irú ìró bèẹ̀ nínú èdè Yorùbá ni ìró ohùn. Èyà méta ni wòn pín sí: òkè [ʔ], àárín¹ àti ìsàlẹ̀ [ɓ]. A lè sọ̀ gbogbo atótónu wa yìí ni kúkúró pẹ̀lú atọ̀ka igi ìsàlẹ̀ yìí:

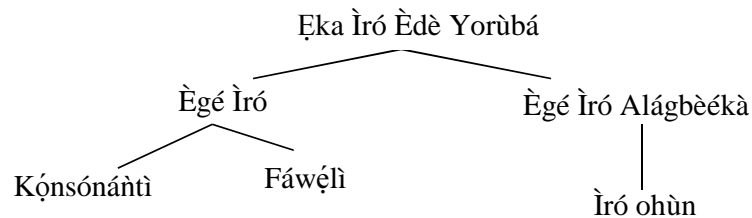

3.4 Àwọn Èyà Ara Ifò

Ní igbà tí a bá n sọ̀rò, orísìírísìí èyà ara wa ni a máa n lò láti gbé àwọn ìró tí a fi n fò/sòrò jáde. Àwọn èyà ara àti ibaşepọ̀ wòn láti gbé àwọn ìró bèẹ̀ jáde yẹ̀ ní wíwò fíní-fíní. Láti gbé ìró ìfò jáde, apá kan láti ikùn títí dé orí ni a nílò. Àwọn èyà ara yìí ni a fi hàn nínú àwòrán ìsàlẹ̀ yìí:

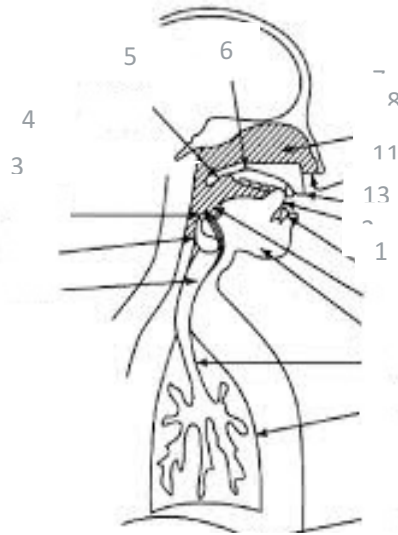

A ẹ̀ ẹ̀ amúlò àwòrán yíí láti
<http://aiennadolhan.blogspot.com/2011/02/reflection-topic-2-introduction-to.html>

1. Ẹ̀dò fóró
2. Kòmódokun
3. Gògóngò
4. Káà ọ̀fun
5. Àfàsé
6. Àjà-Ẹ̀nu
7. Káà imú
8. Imú
9. Káà ẹ̀nu
10. Ahán
11. Eyín
12. Ètè
13. Àgbòn

1. **Ẹ̀dò-fóró:** Èyí jẹ́ pàtàkì nínú ẹ̀yà ara ifò tí a máa n lò láti gbé ọ̀gòrò iró èdè Yorùbá jáde. Ní ìgbà tí a bá mí sínú, inú ẹ̀dò-fóró yíí ní èémí nàà n lọ. Gbìyànjú láti mí sínú. Kín ni ó seḽẹ̀? Ẹ̀fánhà rẹ̀ ẹ̀se bí ẹ̀ni pé ó tóbi sí i, ó wá dà bí ẹ̀ni pé àyà rẹ̀ ga sókè. Èémí tí o mí sínú ni ó fà á. Nígbà tí a bá mí sínú, inú ẹ̀dò-fóró wà ní èémi nàà n lọ. Yóó sì tóbi ju bí ó ẹ̀ wà tẹ̀lẹ̀ lọ nítorí èémí nàà. Ìwọ̀ gbìyànjú láti sòrò nígbà tí o bá n mí sínú.

- Bí a bá wá mí sóde, èdò-fóró yóó padà sí ipò rẹ. Èémí tí a mí sóde yíí ni a máa n ló láti pe púpò àwọn ìró èdè Yorùbá. Àwọn onímò sù pe irú èémí bèyè ní *Èémí Amísóde*. Èémí àmísóde yíí ni orísùn rẹ jẹ èdò-fóró. Èémí tí ó n ti inú èdò-fóró bọ yíí ni a sáà máa n ló láti pe púpò ìró èdè Yorùbá
2. **Kòmóòkun:** Èémí tí ó tú jáde láti inú èdò-fóró yóó gba inú ẹka kòmóòkun wọ inú kòmóòkun. Inú kòmóòkun yíí sì ni èémí náà yóó gbà dé inú gògògò
 3. **Gògògò:** Ori kòmóòkun ni gògògò wà. Inú rẹ sì ni àwọn èyà ara tí a mò sí tán-án-ná wà. Àwọn tán-án-ná wònyí sopò ní iwájú sùgbón wón pín yà lẹyìn láti fi àyè gba èémí tí ó n ti inú èdò-fóró bọ. Ibi tí èémí n gbà jáde yíí ni a mò sí àláfó tán-án-ná. Àwọn tán-án-ná yíí lè wà ní ipò púpò sùgbón fún ìró pípe, ipò méjì pére ni: ipò imí àti ipò ikùn. Tí àwọn tán-án-ná yíí kò bá sùn lé ara wón, tí èémí sì n fi èròwóro jáde láìsí ìdíwọ kankan, ipò yíí ni a mò sí *ipò imí*. Sùgbón tí àwọn tán-án-ná yíí bá sùn lé ara wón tó bèyè tí èémí n fi agbára jáde tí ó sì mú ẹgbónrìrì lówọ, ipò yíí ni a mò sí *ipò ikùn*. Író tí a bá pè ní ipò imí ni a mò sí ìró àìkùn yùn nígbà tí ìró tí a bá pè ní ipò ikùn jẹ ìró akùn yùn.
 4. **Káà ọfun:** ọkan lára àwọn káà tí ó wà ní òkè tán-án-ná (tí ó wà nínú gògògò) ni káà ọfun jẹ. Káà yíí já pò mò káà imú àti káà ẹnu. Inú káà yíí ni èémí èdò-fóró tí ó ti inú àláfó-tán-án-ná bọ yóó' gba wọ inú káà imú tàbí káà ẹnu.
 5. **Àfàsé:** òkè tán-án-ná náà ni àfàsé wà. Ó sí ẹ é gbé sókè tàbí kí ó wá sí ìsàlẹ. Ipò méjèjì yíí ní ipa púpò lórí àwọn ìró tí à n gbé jáde. Bí àfàsé bá gbé sókè tí ó lọ di ọnà tí ó lọ sí imú, tí èémí sì n gbà ẹnu nìkan jáde, irú ìró tí a bá pè nígbà náà ni à n pè ní ìró àìránmú. Sùgbón tí àfàsé bá wá sí ìsàlẹ tí èémí n gba imú àti ẹnu jáde, irú ìró tí a bá pè ní ìgbà náà ni a mò sí ìró aránmú.
 6. **Àjà-ẹnu:** èyà ara ìfọ yíí jẹ ọkan lára àwọn èyà ara ìfọ tí ó wà ní káà ẹnu. Ohun ni àárín-ahón máa n lọ pàde láti pe ìró /j/, /j/
 7. **Káà Imú:** Gégé bí a ti sọ saájú, káà ọfun, káà Imú àti káà ẹnu ja ara wón. Bí àfàsé bá wá sí ìsàlẹ tí èémí sì n gbà káà imú lọ sí imú láti jáde, irú ìró tí a bá pè ní gbà náà ni a mò sí ìró aránmú.
 8. **Imú:** Inú imú ni èémí èdò-fóró tí ó ti gba inú àláfó tán-án-ná wọ inú káà imú yóó gbà jáde sí ita.
 9. **Káà ẹnu:** Ọpọ ni èyà ara ìfọ tí ó wà nínú káà ẹnu lára wón ni ahón, èrìgì, àjà-ẹnu, eyín àti bèyè bèyè lọ. Gbogbo àwọn èyà ara ìfọ yíí ni à n ló lónpa kan tàbí lónà mífàran láti pe ìró jáde. Wón tìlẹ pín àwọn èyà ara ìfọ láti àfàsé títí dé ètè sí ọwọ méjì: afipè akánmólẹ ati afipè Àsúnsí

3.4.1 Èyà Àfipè

Gbogbo èyà ara tí à n ló fún pípe ìró ni a mò sí àfipè. Àwọn onímò pín èyà ara àfipè yíí sí méjì: aṣeéfójúrí àti àìṣeéfójúrí. Aṣeéfójúrí ni àwọn èyà ara àfipè tí a lè fi ojú wa rí wón. Àpẹrẹ èyà ara àfipè aṣeéfójúrí ni ètè,

eyín, àjà-enu àti bẹ̀ẹ̀ bẹ̀ẹ̀ lọ. Èyà àfipè àṣeéfojúrí ni àwọn èyà ara àfipè tí a kò lè fojú rí. Apeṣere ni èdò-fófó, ẹ̀ka kòmòòkun, gògóngò, tán-án-ná àti bẹ̀ẹ̀ bẹ̀ẹ̀ lọ.

A tún lè pín èyà ara àfipè aṣeéfojúrí sí méjì. Àwọn ni àfipè àkànmólẹ̀ àti àfipè àsúnsí.

Àfipè Àkànmólẹ̀: èyí ni àwọn èyà ara ifò tí wọn máa n dúrò gbári, tí èyà àra ifò mìíràn máa n lọ bá láti pe ìró. Àpeṣere ni:

Ètè òkè, èrìgì, àjà-enu, àfásé, ògiri òfun

Ó yẹ kí a fi kún un pé ìrísí ètè òkè nígbà mìíràn máa yàtò sí pé ó kàn dúrò gbári. Ó máa n gbéra díẹ̀ nígbà tí a bá n kópa nínú pípe àwọn ìró kan. Apeṣere ìró bẹ̀ẹ̀ ni ìró kónsónàntì afẹ̀jì-ètè-pè /b/, /m/ ní ibi tí ètè òkè gégé bí àfipè akònmólẹ̀ ti gbéra díẹ̀ láti pàdé ètè ìsàlẹ̀ tí i ṣe àfipè àsúnsí.

Àfipè Àsúnsí: èyí ni èyà ara ifò tí wọn máa n gbéra láti sún mó àfipè àkànmólẹ̀, nígbà mìíràn, wọn máa n fi ara kan àfipè àkànmólẹ̀ láti gbé ìró jáde. Ohun kan tí ó tún ṣe pàtàkì ni pé, bí a bá fẹ̀ ṣe àpèjúwe ìró kan, a máa n lo ògangan ibi tí àfipè. Àpeṣere àfipè àsúnsí ni, ètè ìsàlẹ̀, iwájú ahọn, àárín ahọn, èyìn ahọn àti òlélé

4.0 CONCLUSION

5.0 ISỌNÍSÓKÍ

Nínú ìdánílẹ̀kọ̀ọ̀ yìí, a ṣàlàyé pé, nígbà tí a bá n sọrò, ìró ni a máa n gbó, ìyẹn ni pé, ojú ni òrò wà ṣùgbọ̀n etí ni a fi máa n gbó ọ. Bátánì gbòòrò méjì tí a mẹnù bà ni ìró ifò àti itumò. A sọ pé ìró pín sí ọ̀nà méjì: ègè ìró àti ègè ìró alágbèékà. A tún ṣe àlàyé lórí èyà ara ifò àti èyà àfipè.

6.0 ÌDÁNRAWÒ ÒPIN ÌDÁNILÉKỌ̀Ọ̀

Gbìyànjú láti dáhùn àwọn ibeèrè ìsàlẹ̀ yìí.

1. Fún ìró ifò ní oríkì
2. Ṣe àlàyé ègè ìró
3. Dárúkọ èyà ègè ìró alágbèékà

7.0 ÌWÉ ÌTÓKASÍ

Owólabí Kólá (2013) *Ìjìnlẹ̀ Ìtúpàlẹ̀ Èdè Yorùbá 1: Fonétîkì àti Fonólójì*. Ìbàdàn. Universal Akada Book Nigeria Limited

ÌDÁNILÉKỌ́ ÒKỌ́ KEJÌ

ÌRÓ KỌ́NSÓNÀNTÌ

1.0 ÌFÁÁRÁ

Nínú idánilékọ́ tí ó kọja, a sọrò nípa ègé ìró àti ègè ìró alágbèékà. A sọ pé ègé ìró ni dída ìró kọ nípa lílo lẹta nígbà tí a máa n lo àmì fún ègé ìró alágbèékà. A pín dída ìró kọ nípa lílo lẹta sí ọ̀nà méjì gbòdòrò; àwọn nàa ni kọ́nsónàntì àti fàwẹ̀lì. Ìdánilékọ́ yìí yóó dá lórí ìró kọ́nsónàntì. Lópin idánilékọ́ yìí, àfojúsùn wa ni pé, akẹ́kọ́ yóó lè fún kọ́nsónàntì ni oríkì, yóó sì lè lo òsùnwọ̀n tí ó yẹ bí i ibi-ìsẹ̀nupe, ọ̀nà ìsẹ̀nupe àti irú ìdíwọ́ tí ó wà fún èémí ní òpópónà ajẹmóhùn láti pín kọ́nsónàntì sí ìsọ̀rí. A tún n retí pé akẹ́kọ́ yóó lè fún kọ́nsónàntì Yorùbá ni orúkọ olórò ìperí mẹ̀ta

2.0 ÈRÒNGBÀ ÌDÁNILÉKỌ́

Ní òpin idánilékọ́ yìí, akẹ́kọ́ yóó le:

- Fún kọ́nsónàntì ní oríkì
- Pín kọ́nsónàntì sí ìsọ̀rí nípa lílo òsùnwọ̀n
- Fún kọ́nsónàntì ní orúkọ olórò ìperí mẹ̀ta

2.1 Ìdánwò Ìbèrè Èkọ́

Dáhùn ibèrè ìsàlẹ̀ yìí:

1. Fún kọ́nsónàntì ní oríkì
2. Pín kọ́nsónàntì sí ìsọ̀rí
3. Fún àwọn kọ́nsónàntì wọ̀nyí ní orúkọ olórò òperí mẹ̀ta [b], [gb], [l], [k]

3.0 ÌDÁNILÉKỌ́

Ọ̀kan nínú ìgbésẹ̀ dída ìró kọ nípa lílo lẹta ni kọ́nsónàntì jẹ. Owólabí (2013:15) ki kọ́nsónàntì bá yìí:

Kọ́nsónàntì ni ìró tí a pé nígbà tí ìdíwọ́ wà fún èémí ni ibi kan ní òpópónà ajẹmóhùn

Ìlànà Fónétíkì ni Owólabí gùnlé láti fún kọ́nsónàntì ní oríkì òkè yìí. Ó sì yẹ kí á mẹnba irú ìdíwọ́ tí ó lè bá èémí ní òpópónà ajẹmóhùn. Irú ìdíwọ́ bèè lè jẹ̀ èyí tí yóó mú kí èémí sé pátápátá tàbí kí àláfó díẹ̀ wà fún èémí láti gbà kojá pẹ̀lú ariwo tí a lè gbọ́ ketekete. Bí ó bá rí bèè, a ó rí pé ìró [w] àti ìró [j] kò bẹ̀gbẹ̀ mu. Ìdí ni pé irú ìdíwọ́ tí a şàlàyé sọ̀kè yìí kọ́ ni ó

ṣeḷẹ̀ nígbà tí a ń pè wọn, àwọn afipe tí a lò kan súnmọ̀ ara wọn, kí jẹ́ pé wọn kan ara wọn.

Bí a bá gùn lé oríkí Kònsónàntì ní ilàṅà fonólójì, a lè sọ pé kònsónàntì jẹ́ apàlà sílẹ̀bù (wo Crystal 2008). Oríkí yìí sì fàyè gba ìró [w] àti [j] dáadáa. Nítorí nàà, a lè sọ pé ìró kònsónàntì ni ìró tí a pè nígbà tí ìdíwọ̀ wà fún èémí ní ibikan ní òpópónà ajẹmòhùn tí a sì le lò gégé bí apàlà sílẹ̀bù. Èyí fi àyè gbà gbogbo ìró kònsónàntì Yorùbá

Nítorí nàà Kònsónàntì èdè Yorùbá ní ilàṅà àkọ̀tọ̀ ni ìwònyí:

b d f g gb h j k l m n p r s ṣ t w y

àmọ̀ bí a bá fẹ́ kọ̀ wọn ní ilàṅà àdàkọ̀ IPA, bí wọn yóó ṣe rí nìyí:

b d f gb h d͡ʒ k l m n kp r s ʃ t w j

Àpeṣẹ̀ àwọn kònsónàntì nàà ní ilàṅà àkọ̀tọ̀ àti ilàṅà àdàkọ̀ IPA pèlú ọ̀rọ̀ àti gbólóhùn tí wọn ti jẹyọ̀.

Àdàkọ̀	ọ̀rọ̀
[b]	bí, bọ, abe
[d]	dá, dé, èdè
[f]	fé, fọ, éfó
[g]	gọ, ga, àgọ
[gb]	gbá, gbó, àgbà
[h]	he, há, ahá
[d͡ʒ]	d͡ʒó, d͡ʒọ, ad͡ʒá
[k]	ké, ká, ikú
[l]	lọ, là, àlá
[m]	mo, mú ɔmo
[n]	nu, nà, ọ̀nà
[kp]	kpe, kpukpá, ọ̀kpá
[r]	rá, rẹ́, ara
[s]	sá, sũ, àsè
[ʃ]	ʃé, ʃọ, aʃọ
[t]	te, tà, ata
[w]	wé, wọ́, àwọ́
[j]	jà, jọ, ajọ

3.1 Àbùdá Pàtàkì gégé bí Òsùnwọn fún Ìsàpèjúwe Ìró Kònsónàntì

Nígbà tí a bá ń ṣe àpèjúwe ìró kònsónàntì èdè Yorùbá, àwọn nṅkan wònyí wà lára àbùdá pàtàkì tí ó yẹ kí á tẹ̀lé gégé bí wọn ṣe jẹ́ mó gbígbe ìró kònsónàntì kòòkan jade:

Orísun èémí tí a lò:

Èémí tí asẹ̀dà rẹ̀ jẹ̀ ẹ̀dò fọ́ró (èémí ẹ̀dò fọ́ró) ni a máa ń lò fún gbígbé gbogbo ìró kọ̀nsónáńtì èdè Yorùbá jade àyàfi méjì nínú wọn (kp àti gb) tí a máa ń gbé jade nípa lílo àpapọ̀ èemi ẹ̀dò fọ́ró àti èémí tí asẹ̀dà rẹ̀ wà ní ẹ̀nu. (wo Owoláńi 2013:29)

Irú èémí tí a lò:

Èémí àmísóde ni a lò fún gbogbo ìró èdè Yorùbá àyàfi kọ̀nsónáńtì **kp** àti **gb** tí a lo àpapọ̀ èemi àmísóde àti èémí àmísínú.

Ipò tí tán-án-ná wà:

Àláfó tán-án-ná lè wà ní ipò méjì: ipò ìmí tàbí ipò ìkùn. Tí tán-án-ná bá wà ní ipò ìmí, ìyẹn ni pé, aláfó tán-án-ná wà ní sísí sílẹ̀ tí èémí sì ń fí ẹ̀rọ̀wọ̀ jáde, àwọn kọ̀nsónáńtì tí a pè nígbà náà ni à ń pè ní kọ̀nsónáńtì àìkùnyùn àpẹ̀rẹ̀ wọn sì ni **t k kp f s h** abbl. Şùgbọ̀n nígbà tí àláfó tán-án-ná bá wà ní dídí tí èémí sì ń fí tagbára tagbára kojá ní àláfó tán-án-ná tó bèẹ̀ tí tán-án-ná ń gbànrìrì tí a sì ń gbọ̀ ìró ìkùn, irú àwọn kọ̀nsónáńtì bèẹ̀ ni à ń pè ní kọ̀nsónáńtì akùnyùn, àpẹ̀rẹ̀ wọn ni **b d m n l j w** abbl.

Ipò tí àfàsẹ̀ wà:

Àfàsẹ̀ lè gbé sókè láti dí ọ̀nà tí ó lọ sí imú tàbí kí ó wá sílẹ̀ láti jẹ̀ kí ọ̀nà sí imú sí sílẹ̀. Tí ọ̀nà imú bá sí sílẹ̀, àwọn kọ̀nsónáńtì tí a pè nígbà náà ni à ń pè ní aránmú bíi: **m n ɲ ɲ** abbl şùgbọ̀n ní ìgba tí ọ̀nà sí imú na dí tí èémí sì ń gba ẹ̀ni nikan jáde, irú ìró tí a bá pè ní gbà náà ni a mò sí àìránmúpẹ̀. Àpẹ̀rẹ̀ ni **b l s t** abbl.

Àfipẹ̀ tí a lò:

(Afipẹ̀ àsúnsí àti àkànmọ̀lẹ̀) fún pípa kọ̀nsónáńtì kọ̀ọ̀kan àpapọ̀ àfipẹ̀ àsúnsí àti àkànmọ̀lẹ̀ ni a máa ń lò. Láti pe ìró b, a nílò àpapọ̀ àfipẹ̀ àsúnsí ètè ìsàlẹ̀ àti àfipẹ̀ àkànmọ̀lẹ̀ ètè òkè. Bẹ̀ẹ̀ náà ni a ó şe bí a bá fẹ̀ pe ìró f, a nílò àpapọ̀ àfipẹ̀ àsúnsí ètè ìsàlẹ̀ àti àfipẹ̀ àkànmọ̀lẹ̀ eyín òkè abbl.

Irú ìdíwọ̀ tí ó wà fún èémí tí a lò

Irú àwọn ìdíwọ̀ tí ó lè wà fún èemi ni ibi kan ní ọ̀pópónà ajemóhùn ni a là kalẹ̀ gẹ̀gẹ̀ bí àlàyé Owólabí (2013)

- ọ̀nà èémí sé pátápátá ni ibi kan ni ẹ̀nu (ASÉNUPE)
- ọ̀nà èémí lè máa şe pátápátá, şùgbọ̀n kí àláfó díẹ̀ wà fún èémí láti kojá pẹ̀lú ariwo tí ènìyàn lè gbọ̀ ketekete (ÀFÚNNUPÈ)
- àláfó tí ó tó fún èémí láti gbà kojá láì jẹ̀ pé ariwo kankan tí a gbọ̀ wà (ÀSÉÈSÉTÁN)

Bí a bá tẹ̀lé àbùdá òkè yíí a lè şe àpẹ̀júwe gbogbo ìró kọ̀nsónáńtì èdè Yorùbá şùgbọ̀n a kò ní şe àpẹ̀júwe wọn nítorí pé àyè kò lè gbà wá láti şe bèẹ̀. A ó kan fí àpẹ̀rẹ̀ méjì hàn ọ̀ kí o sì gbìyàńjú láti şe àpẹ̀júwe àwọn tí ó kù fún ra rẹ̀.

Kònsónàntì [b] nínú ọ̀rọ̀ bíi **bùbá**

1. èémi èdò fóró ni a lò
2. èémi èdò fóró tí a lò jẹ èémi àmísóde
3. àlàfo tán-án-ná wà ní ipò ìkùn
4. afàsé gbé sókè láí dí ọ̀nà sí imú
5. àfipè asún sí ni ètè isàlẹ̀ tí ó sùn pàdé àfipè àkànmọ̀lẹ̀ ètè òkè
6. Ọ̀nà èémi sé pátápátá
7. Kònsónàntì [gb] nínú ọ̀rọ̀ bíi **gbangba**
8. Àpapọ̀ èémi èdò-fóró àti èémi tí aṣẹ̀dá rẹ̀ wà ní ẹ̀nu ni a lò
9. Èémi èdò-fóró jẹ èémi-àmísóde, ṣùgbọ̀n èémi tí aṣẹ̀dá rẹ̀ wà ní ẹ̀nu jẹ èémi-àmísínú.
10. Àlàfo tán-án-ná wà ní ipò ìkùn
11. Àfàsé gbé sókè láti dí ọ̀nà sí imú
12. Afipè àsún sí ni ètè isàlẹ̀ àti ẹ̀yìn-ahọ̀n. Àfipè àkànmọ̀lẹ̀ sì ni ètè òkè àti àfàsé
13. Ọ̀nà èémi sé pátápátá

Ní bá yí, èrò mi ni pé, ó yẹ kí o lè ṣe irú ìgbékalẹ̀ yí fún àwọn kònsónàntì tó kù.

Fífún Kònsónàntì ní Orúkọ Ọ̀lórọ̀ Ìperí Mèta

Gégé bí onímò, a fẹ̀ fún ọ̀kọ̀ọ̀kan àwọn kònsónàntì ní orúkọ, àwọn ohun tí a ó sì gùnlé ni

1. Ipò alàfo tán-án-ná – àìkùn yùn/akùn yùn
2. Ibi isẹ̀nupè
3. Ọ̀nà isẹ̀nupè

Bí a bá gùnlé àwọn alàkalẹ̀ òkè yí orúkọ ti a lè fún ìró [f] [d] àti [k] ni:

[f] àìkùn yùn afíyínfètèpè afún nupè

[d] akùn yùn afèrìgìpè àsénupè

[k] àìkùn yùn afàfàsépè àsénupè

Àtẹ̀ kònsónàntì isàlẹ̀ yí yóó jẹ̀ kí ó rọ̀rùn fún ọ̀ láti rí àwọn kònsónàntì èdè Yorùbá àti orúkọ Ọ̀lórọ̀ ìperí mèta wọn.

Ibi Isẹ̀nupè	Afẹ̀jṣ̀ ètèpè	Àfeyín fètèpè	Afèr ìgìpè	afàjàfè rìgìpè	afàj àpè	Afàf àsép è	afàfàsé fètèpè	afitana nnapè
Ọ̀nà Isẹ̀nupè	↓							
Asénupè	b		t d		dʒ	k g	kp gb	
Afún nupè		f	s	ʃ				h

Arán mú	m		n					
Aréh án			r					
Afèg bè- ẹnu- pè			l					
Asèè sétán					j		w	
Arán mú asesí lébù	m	ṃ	n		ɲ	ɳ	ŋm	

4.0 CONCLUSION

5.0 ÌSỌNÍSÓKÍ

A mēnu bà á nínú ìdánilékòó yìí pé ìró kọ̀nsónáǹtì ní ìró tí a pè nígbà tí ìdíwọ̀ wà fún èémí ní ibi kan ní òpópónà ajẹmọ̀hùn tí a lè lò gégé bí apàalà sílẹ̀bù. A fi kún un pé, èémí àmísóde ní a fi máa n pe gbogbo ìró kọ̀nsónáǹtì èdè Yorùbá àyàfi ìró [kp] àti [gb] tí a máa n lo àpapọ̀ èémí àmísínú àti àmísóde. A tún sàlàyé àwọn àbùdá fún gbígbé kọ̀nsónáǹtì jade èyí tí a lè gégé bí àtẹ̀gùn láti sàpẹ̀júwe ìró kọ̀nsónáǹtì kọ̀ọkan. A sì gbìyànjú láti fún ìró kọ̀nsónáǹtì ní orúkọ ọ̀lọ̀rọ̀ ìperí m̀eta èyí tí àtẹ̀ kọ̀nsónáǹtì n ẹ̀ afihàn rẹ̀.

6.0 ÌDÁNRAWÒ ÒPIN ÌDÁNILÉKÒÓ

1. Fún kọ̀nsónáǹtì ní oríkì
2. Pín kọ̀nsónáǹtì sí ìsọ̀rí nípa lílo òsùnwọ̀n
3. Fún kọ̀nsónáǹtì ní orúkọ ọ̀lọ̀rọ̀ ìperí m̀eta

7.0 ÌWÉ ÌTÓKASÍ

Crysta David (2008). *A Dictionary of Linguistics and Phonetics*. Malden. Blackwell Publishing

Owólabí Kólá (2013) *Ìjìnlẹ̀ Ìtúpàlẹ̀ Èdè Yorùbá 1: Fonétíkì àti Fonólójì*. Ìbàdàn. Universal Akada Book Nigeria Limited

ÌDÁNILÉKỌỌ KĘTA

ÌRÓ FAWÉLÌ

1.0 ÌFÁÁRÀ

Nínú ìdánilékọọ tí ó kọ já, a wo ọkan lára ẹyà ẹgé ìró tí i ẹ kọnsónántì. Ní bàyí, a ó wo ikẹjì rẹ tí i ẹ fawéì. Nínú ìdánilékọọ yìí, a ó wo oríkì fawéì, àwọn àbùdá láti pín fawéì Yorùbá, a ó sì dárúkọ fawéì pèlú ọrọ ìperí.

2.0 ÈRÒNGBÀ ÌDÁNILÉKỌỌ

Lópin ìdánilékọọ yìí, Akẹkọọ yóó le:

- Sàlàyé ní kíkún nípa fawéì èdè Yorùbá
- Tọka sí àwọn àbùdá fawéì Yorùbá
- Pín àwọn fawéì Yorùbá sí ìsọrí nípa lílo òsùnwọn àbùdá wọn

2.1 Ìdánwò Ìbèrẹ Ẹkọ

1. Sàlàyé ọwọ fawéì èdè Yorùbá wọnyí pèlú àpẹẹrẹ
 - i. Fawéì àhánupè
 - ii. Fawéì àyanupè
 - iii. Fawéì roboto
 - iv. Fawéì àárín
2. Fi iyàtò hàn láàárín fawéì àránmúpè àti àìránmúpè
3. Dárúkọ fawéì wọnyí: [a], [o], [ã], [ɔ] àti [ɛ]

3.0 ÌDÁNILÉKỌỌ

Gégé bí a ti gùn lé ìlànà fónétíkì àti fonólòjì láti fún kọnsónántì ni oríkì nàà ni a ó ẹ láti fún fawéì ni oríkì. Bí a bá ẹ báyí, oríkì tí a lè fún fawéì lọ báyí:

Fawéì ni ìró tí a pè nígbà tí kò sí idíwọ fún èémí ní ọpópónà ajẹmóhùn.
(Owólabi 2013)

Oríkì fónétíkì ni ẹyí, sùgbón bí a bá sọ pé àwọn ìró tí wọn sişẹ ọdọ sílébù ni fawéì (Crystal 2008) ìlànà fonólòjì ni iyẹn. Bí ó tilẹ jẹ pé Kọnsónántì Aránmú aşelílẹbù nàà máa n sişẹ ọdọ sílébù, àmọ a ó máa sàlàyé iyẹn ni iwájú.

Àwọn fawéì èdè Yorùbá ní ìlànà àkọtọ ni wọnyí:
a e ẹ i o ọ u an ẹn in ọn un

Àwọn fawẹ̀lì èdè Yorùbá ní ilà̀nà IPA ni wọ̀nyí:

a e ε i o ɔ u ā ĩ ẽ ũ ɔ̃

3.1 Àwọn Àbùdá tí a lò gégé bí òsùnwọ̀n láti pín fawẹ̀lì Yorùbá

Gégé bí ìgbékalẹ̀ Owólabí (2013:84-88) òsùnwọ̀n méré̀n ni ó gbé kalẹ̀: ipò tí àfàsé wà, lílo apá kan ní ara ahọ̀n tí ó gbé sí òkè jù lọ nínú ẹ̀nu, lílo bí apá kan ní ara ahọ̀n tí ó gbé sí òkè jù lọ ẹ̀ ga tó nínú ẹ̀nu àti ipò tí ètè wà

1. **Ipò tí àfàsé wà:**- Àfàsé lè gbé sókè kí ó dí ọ̀nà èémí sí imú tí èémí yóó sì máa ti ẹ̀nu nìkan jade. Irú fawẹ̀lì bẹ̀ẹ̀ ni à n pè ní fawẹ̀lì àrànmúpè, àpẹ̀rẹ̀ wọ̀n sì ni: [a], [e], [ε], [i], [o], [ɔ], [u]

Àmọ̀ tí àfàsé bá wá sílẹ̀ tí èémí sì n gba ẹ̀nu àti imú jade, irú fawẹ̀lì bẹ̀ẹ̀ ni à n pè ní, àrànmúpè àpẹ̀rẹ̀ wọ̀n sì ni: [ā], [ĩ], [ẽ], [ũ], [ɔ̃]

2. **Lílo apá kan ní ara ahọ̀n tí ó gbé sí òkè jù lọ nínú ẹ̀nu:**- Ibi tí ó n gbé sókè lára ahọ̀n ni iwájú-ahọ̀n, ààrín-ahọ̀n àti ẹ̀yìn-ahọ̀n. Èyí pín fawẹ̀lì sí ọ̀wọ̀ mẹ̀ta ọ̀tọ̀tọ̀.

▪ Fawẹ̀lì Iwájú --- [i], [e], [ε], [ĩ], [ẽ]

▪ Fawẹ̀lì ààrín --- [a], [ā]

▪ Fawẹ̀lì ẹ̀yìn --- [o], [u], [ũ], [ɔ], [ɔ̃]

3. **Báwo ni apá kan ni ara ahọ̀n tí ó gbé sókè jùlọ̀ ẹ̀ ga tó nínú ẹ̀nu?**

Ipò méré̀n ni èyí lè wà: ipò ihánupè, ipò ihánudíẹ̀pè, ipò ìyanudíẹ̀pè, àti ìyanupè. Pèlú ipò wọ̀nyí, a lè pín fawẹ̀lì sí ọ̀wọ̀ méré̀n:

▪ Fawẹ̀lì àhánupè --- [i], [u], [ĩ], [ũ]

▪ Fawẹ̀lì àyanupè --- [a], [ā]

▪ Fawẹ̀lì àhánudíẹ̀pè --- [e], [o]

▪ Fawẹ̀lì àyanudíẹ̀pè --- [ε], [ẽ]

4. **Ipò tí Ètè wà:**- ipò méjì ni ètè lè wà, kí ó rí pẹ̀rẹ̀sẹ̀ tàbí roboto. Èyí pín fawẹ̀lì sí ọ̀wọ̀ méjì:

▪ Fawẹ̀lì pẹ̀rẹ̀sẹ̀ --- [i], [e], [ε], [a], [ĩ], [ẽ]

▪ Fawẹ̀lì roboto --- [u], [o], [ɔ], [ũ], [ɔ̃]

Şùgbọ̀n bí a bá gùn lé àgbékalẹ̀ Bámgbóse (1990) ọ̀nà méré̀n tí a lè pín ìró fawẹ̀lì sí nípa àbùdá pípe wọ̀n ni: gíga odidi ahọ̀n, gíga iwájú tàbí ẹ̀yìn ahọ̀n, ipò ètè àti ipò àfàsé.

Gíga odidi ahọ̀n: ahọ̀n lè sùmọ̀ òkè ẹ̀nu tàbí kí ó jìnnà sí i gédégédé. Ọ̀nà tí a fi n mọ̀ èyí ni bí ẹ̀nu bá ẹ̀ ga tó nínú ẹ̀nu, ẹ̀nu a fẹ̀rẹ̀ wà ní pídádé, şùgbọ̀n nígbà tí ahọ̀n kò bá lọ sókè rára, ẹ̀nu a wà ní sí sí gbayawu. Ipò méré̀n ni gíga ahọ̀n:

1. Ipò òkè: nígbà tí ahọ̀n bá wà ní ipò òkè, ìró fawẹ̀lì tí a pè ni a mọ̀ sí fawẹ̀lì àhánupè. Àwọn fawẹ̀lì náà ni [i], [u], [ĩ] àti [ũ]

2. Ipò ẹ̀bákè: nígbà tí ahọ̀n bá wà ní ipò ẹ̀bákè, ìró fawẹ̀lì tí a bá pè ni a mọ̀ sí fawẹ̀lì ahánudíẹ̀pè. Àwọn fawẹ̀lì bẹ̀ẹ̀ ni: [e], [o]

3. Ipò odò: nígbà tí ahọn bá wà ní ipò odò, ìró fáwẹ̀lì tí a bá pè ni a mò sí àyanupè. Irú fáwẹ̀lì bèẹ̀ ni: [a], [ã]
4. Ipò èbádò: nígbà tí ahọn bá wà ní ipò èbádò, ìró fáwẹ̀lì tí a bá pè ni a mò sí fáwẹ̀lì àyanudíèpè. Irú fáwẹ̀lì bèẹ̀ ni [ɛ], [ɔ], [ɛ̃], [ɔ̃]

Gíga Iwájú tàbí Èyin Ahọn: yàtò sí gíga odidi ahọn, iwájú tàbí èyin ahọn náà lè ga. Orísíí fáwẹ̀lì m̀eta ni àbùdá yìí lè fún wa: fáwẹ̀lì iwájú, fáwẹ̀lì èyin àti fáwẹ̀lì àárín.

1. Fáwẹ̀lì Iwájú: èyí ni ibi tí iwájú ahọn súnmò òkè ẹnu jù nígbà tí a bá n pe fáwẹ̀lì. Àpẹẹrẹ̀ ni [i], [e], [ɛ], [ĩ], [ɛ̃]
2. Fáwẹ̀lì Èyin: èyí ni ibi tí èyin ahọn ti súnmò òkè ẹnu jù nígbà tí a ba pe fáwẹ̀lì. Àpẹẹrẹ̀ ni [o], [ɔ], [u], [ɔ̃], [ũ]
3. Fáwẹ̀lì Àárín: èyí ni ibi tí àárín ahọn ti súnmò òkè ẹnu jù nígbà tí a bá n pe fáwẹ̀lì. Àwọn náà ni [a], [ã]

Ipò Ètè: ipò méjì ni ètè lè wà nígbà tí a bá n pe ìró fáwẹ̀lì: ipò ètè sí sù àti ipò ètè fífẹ̀. Nígbà tí a bá su ètè pò bí ẹni fẹ̀ sùfèè nígbà tí a bá pe ìró fáwẹ̀lì ni ipò ètè sí sù. Irú fáwẹ̀lì bèẹ̀ ni a mò sí fáwẹ̀lì roboto. Àwọn náà ni [o], [ɔ], [u], [ɔ̃], [ũ]. Şùgbón nígbà tí a bá fẹ̀ ètè, tí ó wá rí pẹ̀şẹ̀, ìró fáwẹ̀lì tí a bá pè ní ipò ètè yìí ni a mò sí fáwẹ̀lì pẹ̀şẹ̀. Irú àwọn ìró bèẹ̀ ni [a], [e], [i], [ɛ], [ã], [ĩ], [ɛ̃]

Ipò Afásé: ipò méjì ni àfásé lè wà. Ó lè gbéra sókè kí ó dí ọ̀nà tí èémí n gbà lọ sí imú tí èémí sì n gba ẹnu jáde. Ìró tí a bá pè ní ipò àfásé yìí ni a mò sí fáwẹ̀lì àránmúpè. Irú fáwẹ̀lì bèẹ̀ ni [a], [e], [ɛ], [i], [o], [ɔ], [i]. Şùgbón nígbà tí àfásé kò bá gbé sókè tí èémí n gba imú àti ẹnu jáde, irú ìró f'wẹ̀lì tí a bá pè ní ipò àfásé yìí ni a mò sí fáwẹ̀lì aránmúpè. Àwọn fáwẹ̀lì bèẹ̀ ni [ã], [ɛ̃], [ɔ̃], [ĩ], [ũ]

Bí a bá gbé àlàyé Owólabí àti Bámgbósé sí ègbè ara wọn, a ó ri pé, ohun kan náà ni wọn sọ, orúkọ tí wọn fún àlàyé wọn ni ó yàtò.

A lè tún fi àtẹ̀ fáwẹ̀lì şe ìgékúrú gbogbo àlàyé wà

Àhánupè	ví i ĩ	àárín	àránmúpè u ũ
Àhánudíèpè	e		o
Àyanudíèpè	ɛ ɛ̃		ɔ ɔ̃
àyanupè		a ã	

3.2 Dídarúkọ fáwẹ̀lì Ọ̀lọ̀rọ̀ ìperí mẹ̀ta

Gégé bí a ti ẹ̀ fún kónsónàntì ni ìdánílẹ̀kọ̀ọ̀ tí ó kojá nàà la ó ẹ̀ fún fáwẹ̀lì. A ó fún wọn ní orúkọ ọ̀lọ̀rọ̀ ìperí mẹ̀ta, òsùnwọ̀n tí a ó gùn lé ni ó wà ní ìsàlẹ̀ yìí:

- i. Ìtọ̀ka sí bí apá kan ni ara ahọ̀n tí ó gbé sókè jù lọ se ga tó
- ii. Apá kan ni ara ahọ̀n tí o gbé sí òkè jù lọ
- iii. Ipò tí ètè wà
- iv. Fún fáwẹ̀lì àránmúpè, a ó fi kún un bẹ̀ẹ̀.

Ní bá yìí, a ó fún fáwẹ̀lì wọ̀nyí ní orúkọ:

- [i] fáwẹ̀lì àhánupè iwájú pẹ̀rẹ̀şẹ̀
- [e] fáwẹ̀lì àhánudíẹ̀pè iwájú pẹ̀rẹ̀şẹ̀
- [ɛ] fáwẹ̀lì àyanudíẹ̀pè iwájú pẹ̀rẹ̀şẹ̀
- [a] fáwẹ̀lì àyanupè àárín pẹ̀rẹ̀şẹ̀
- [ɔ] fáwẹ̀lì àyanudíẹ̀pè ẹ̀yìn roboto
- [o] fáwẹ̀lì àhánudíẹ̀lì ẹ̀yìn roboto
- [u] fáwẹ̀lì àhánupè ẹ̀yìn roboto
- [ĩ] fáwẹ̀lì aránmúpè àhánupè iwájú pẹ̀rẹ̀şẹ̀
- [ẽ] fáwẹ̀lì aránmúpè àyanudíẹ̀pè iwájú pẹ̀rẹ̀şẹ̀
- [ã] fáwẹ̀lì aránmúpè àyanupè àárín pẹ̀rẹ̀şẹ̀
- [ɔ̃] fáwẹ̀lì aránmúpè àyanudíẹ̀pè ẹ̀yìn roboto
- [ũ] fáwẹ̀lì aránmúpè àhánupè ẹ̀yìn roboto

4.0 CONCLUSION

5.0 ÌSONÍSÓKÍ

A şàlàyé oríkì fáwẹ̀lì, gégé bí ìró tí a pè láì sí ìdíwọ̀ fún èémí ni ibi kan ní ọ̀pópónà ajẹmóhùn. A fi kún pé ìró fáwẹ̀lì nàà ni a lè ló gégé bí odo sílẹ̀bù. Lẹ̀hìn ẹ̀yí ni a wo àwọ̀n àbùdá tí a lè ló gégé bí òsùnwọ̀n láti pín fáwẹ̀lì èdè Yorùbá sí ìsọ̀rí. A mẹnuba ipò tí àfàsé wà, lílo apá kan ní ara ahọ̀n tí ó gbé sí òkè jùlọ̀ nínú ẹ̀nu, bí apá kan ara ahọ̀n tí ó gbé sókè ẹ̀ se ga tó, àti ipò tí ètè wà. A tún gbìyànjú láti fún fáwẹ̀lì kọ̀ọ̀kan ní orúkọ ọ̀lọ̀rọ̀ ìperí mẹ̀ta.

6.0 ÌDÁNWÒ ÒPIN ÌDÁNILÉKỌ̀Ọ̀

1. Şàlàyé ọ̀wọ̀ fáwẹ̀lì èdè Yorùbá wọ̀nyí pẹ̀lú àpẹ̀rẹ̀
 - i. Fáwẹ̀lì àhánupè
 - ii. Fáwẹ̀lì àyanupè
 - iii. Fáwẹ̀lì roboto
 - iv. Fáwẹ̀lì àárín
2. Fi iyàtò hàn láàárín fáwẹ̀lì àránmúpè àti àìránmúpè
3. Dárúkọ̀ fáwẹ̀lì wọ̀nyí: [a], [o], [ã], [ɔ] àti [ɛ]

7.0 ÌWÉ ÌTÓKASÍ

Bámgbósé Ayò (1990) *Fonólójì àti gírámà Yorùbá*. Ibadan. University Press Limited.

Owólabí Kólá (2011) *Ìjìnlẹ̀ Ìtupalẹ̀ Èdè Yorùbá (1): Fónétîkì àti Fonólójì*. Ibadan. Universal Akada Books Nigeria Limited

ÌDÁNILÉKỌ́ KẸRIN

ÌRÓ OHÙN

1.0 ÌFÁÁRÀ

Léyìn tí a ti wo ìrò kónsónàntì àti fáwélé, ohùn tí mo rò pé ó tún yẹ kí á wò bá'yí ni ìrò ohùn. A sàlàyé saájú pé ègé ìrò alágbèékà ni ìrò ohùn jé, àmì sù ni a fi máa n sàdàkọ rẹ. Nítorí náà, ìdánilékọ́ yìí yóó fúnka mọ wíwo ìrò ohùn yìí àti àwọn ohun tí ó rò mọ ọn. Ìrètí wa ni pé, lópin ìdánilékọ́ yìí, wà á lè sàlàyé ìrú ìrò ohùn tí ó wà ní èdè Yorùbá

2.0 ÈRÒNGBÀ ÌDÁNILÉKỌ́

Lópin ìdánilékọ́ yìí, akékọ́ yóó lè

- Kí ìrò ohùn
- Tọka sí èyà ìrò ohùn tó wà lédè Yorùbá
- Fi àmì sórí ọrò Yorùbá gégé bí ó ti yẹ

2.1 Ìdánrawò Ibèrè Èkọ́

1. Fún ìrò ohùn ní oríkì gégé bí ó ti yẹ
2. Şe àlàyé èyà ìrò ohùn tí ó wà ní èdè Yorùbá
3. Fi àmì sí orí àwọn ọrò wọnyí:

Igba time
 Igba calabash
 Igba locust beans
 Igba two hundred
 Igba mounting rope

3.0 ÌDÁNILÉKỌ́

Ọkan lára èdè olóhùn ni èdè Yorùbá. Owólabí (2013:17) ní *ìrò ohùn ni lílọ sókè tàbí yíyọ rókè, yíyọ rodò ohùn èniyàn nígbà tí a bá n fẹ*

Èyí tùmọ sí pé nígbà tí a bá n sọrò, ohùn wa a máa lọ sókè tàbí kí ó wá sí isàlẹ láti fa itumọ ọrò tàbí ìpèdè tí a n sọ yọ. Oríkì tí Owólabí fún ìrò ohùn jé kí a mọ pé ìrò ohùn yìí pín sí méjì: ìrò ohùn geere àti ìrò ohùn èlẹyọ́.

3.1 Ìró Ohùn Geere

Èyí ni ìró tí kò ní èyọ́ kankan rárá. Ìyẹn ni pé ohùn ènìyàn kò yọ́ láti ipò ìró ohùn kan sí òmíràn (wo Owólabí 2013:17). Itùmò èyí ni pé, ní gbígbé ìró ohùn yìí jáde, ipò kan náà ni ìró ohùn yìí máa ń dúró sí. Mèta ni ìrú ìró ohùn geere yìí:

Ìró ohùn òkè

Ìró ohùn ààrin

Ìró ohùn isàlẹ̀

3.1.1 Ìró ohùn òkè

A máa ń pe ìró yìí nípa gbígbé ohùn wa sókè. Àmì tí a máa ń lò fún ìró yìí ni ['] nínú àwọn ọ̀rọ̀ bíí:

wá	come	rárá	no	bítín
	small			
sá	run	dádé	wear the crown	tíntín
	small			
ké	shout	wálé	come home	pínńsín
	small			
lé	chase	sáré	run	kínkín
	small			

A lẹ̀ lo ọ̀kọ̀ọ̀kan àwọn ọ̀rọ̀ òkè yìí nínú gbólóhùn bá yìí:
Ọ̀mọ náà **wá** ilé wa lánàá

Mo ń **sá** fún Ọ̀lọ̀pàá nítorí owó orí
Se ni ọ̀mọ ń **ké** tagbára tagbára
Wọ̀n **lé** ọ̀daràn náà tí tí ọ̀wọ̀ fí bà á
Ó so pé **rárá**
Ó **dádé** idẹ̀

3.1.2 Ìró Ohùn ààrin

Èyí ni ìró tí a pè nígbà tí ohùn wa wà ní agbede méjì ohùn òkè àti ohùn isàlẹ̀. Àwọn onímò ni kí a má lò àmì rẹ̀ sí orí ọ̀rọ̀ àyàfí ní ìgbà tí ọ̀rọ̀ náà bá fẹ́ mú ²pánna dání. Àmì tí a máa ń lò fun ni (–) nínú àwọn ọ̀rọ̀ bíí:

ra	rub	aya	wife
ya	tear	ọ̀kọ	husband
le	strong/powerful	ọ̀mọ	child

A lẹ̀ lo àwọn ọ̀rọ̀ wọ̀nyí nínú gbólóhùn bí i:

Adé fi epo **ra** ara

Ìdòwú **ya** aṣọ̀ ìyá rẹ̀

Ọ̀mọ náà **le!**

Aya rere sòwón
 Ọkọ rẹ ra ọkọ tuntun

3.1.3 Ìró Ohùn Ìsàlẹ̀

Èyí ni ìró tí a pè nígbà tí ohùn wa wà ní ìsàlẹ̀. Àmì tí a máa n ló fún ìró yí ni (`) nínú àwọn ọ̀rọ̀ bí i:

sùn	sleep	àrà	wonder
tà	sell/make profit	gbèsè	debt
rà	buy	àgbà	
fà	pull	kòlòkòlò	fox

A lè lo àwọn ọ̀rọ̀ nàà nínú gbólóhùn bá yí:

Ọmọ mi ti **sùn**
 Mo **tà** á ni owó nílá
 Ìbàdàn ni mo ti **rà** á
 Wọ̀n sà n **fà** á ni
 Ó máa n fí ọ̀kọ̀ dá **àrà**
Gbèsè ò dára fún ọ̀mọ̀lúàbí
 Bí ọ̀mọ̀dé ò kú **àgbà** ní dà
Kòlòkòlò jẹ ẹ ni adìẹ

3.2 Ohun Èlẹ̀yọ̀

Èyí ni ìró ohùn tí kò dúró sí ojú kan tàbí ipò kan nàà. Dípò bẹ̀, ní gbígbé ìró ohùn yí jáde, ẹ̀ ni ohùn ènìyàn máa n yọ̀ láti ipò rẹ̀ fún ìró kan lọ sí ipò ìró mìíràn (wo Owólabí 2013:18). Ní inú èdè Yorùbá, méjì ni irú àwọn ìró yí: ìró ohùn èlẹ̀yọ̀ rókè àti ìró ohùn èlẹ̀yọ̀ rodò.

3.2.1 Ìró Ohùn Èlẹ̀yọ̀ Rókè

Èyí ni gbígbé ohùn wà láti ipò rẹ̀ tí i ẹ̀ ìsàlẹ̀ lọ sí ipò mìíràn tí i ẹ̀ òkè lài dání dúró. Àmì tí a máa n ló ni (~) nínú àwọn ọ̀rọ̀ bí i:

yí
 Níkẹ̀

3.2.2 Ìró Ohùn Èlẹ̀yọ̀ Rodò

Ìdàkẹ̀jì ìró ohùn èlẹ̀yọ̀ rókè ni eléyí jẹ̀ nígbà tí ènìyàn gbé ohùn ní ipò òkè lọ sí ipò ìsàlẹ̀ láti jẹ̀ pé a dání dúró. Àmì tí a n ló fún eléyí ni (^) nínú ọ̀rọ̀ bí i:
 bẹ̀

3.2.3 Àtúnnyèwò ohùn èlẹ̀yọ̀

Kí ẹ̀ gbogbo àwọn onímò fonólòjì ni ó fara mó ọ̀n pé ohùn èlẹ̀yọ̀ wà lédè Yorùbá gégé bí a ti sàlàyé lókè. Bámgbóşẹ (1990:41-42) ní bí a bá

gùnlẹ̀ aláyẹ̀ ohùn ẹ̀lẹ̀yọ̀ọ́ yẹ̀n, a jẹ̀ pé a máa ní ju ohùn ẹ̀lẹ̀yọ̀ọ́ rọ̀kẹ̀ àti ohùn ẹ̀lẹ̀yọ̀ọ́ rodò lọ. Ǫ́dí tí ó fí rí bẹ̀ẹ̀ ní pé gbogbo ohùn ẹ̀lẹ̀yọ̀ọ́ kíí yọ̀ b́ákan náà. Ǫ́ fún wa ní àpẹ̀rẹ̀ bí i Ǫ́órùn tí ó yọ̀ láti ìsàlẹ̀ lọ sí òkẹ̀ àti eérú tí ó yọ̀ láti ààrín lọ sí òkẹ̀, bẹ̀ẹ̀ sì ní ẹ̀lẹ̀yọ̀ọ́ rọ̀kẹ̀ ní a ó pe àpẹ̀rẹ̀ méjéèjì bí ó ti lẹ̀ jẹ̀ pé wón ya ọ̀tọ̀tọ̀ bí a ẹ̀e rí i.

Bámgbóṣé tún lo ohùn ìsàlẹ̀ amòòkùn gégé bí àwíjare láti fí ìdí rẹ̀ múlẹ̀ pé a kò ní lẹ̀ ohùn ẹ̀lẹ̀yọ̀ọ́ ní èdè Yorùbá. Ǫ́ fún wa ní àpẹ̀rẹ̀

apá àpá

a ó ẹ̀ àkíyèsí pé ohùn òkẹ̀ ní ó gbèyìn ọ̀rọ̀ méjéèjì bí ó tilẹ̀ jẹ̀ pé gíga ìró ohùn òkẹ̀ náà kíí ẹ̀ ọ̀kan-un. Bí a bá wá so oní mọ̀ àwọn méjéèjì, a ó ní:

oní-apá oní-àpá

bí a bá wá pa fáwẹ̀lì iwájú apá àti àpá jẹ̀, abájáde rẹ̀ yóó fún wa ní

alápá alápa

báwo wa ní a ẹ̀ fẹ̀ mọ̀ ìyàtò láàrín àwọn méjéèjì? Bámgbóṣé ṣàláyẹ̀ pé ohùn ìsàlẹ̀ tí ó wà lórí [a] tí àpá tí a pa jẹ̀ kò lọ rárá. Ẹ̀ ní ó fara sin, tí ó sí tún ní tọ̀ka dídún ohùn bí ti àtẹ̀yìnwá. Ohùn tí ó fara sin yìí ní a mọ̀ sí ohùn ìsàlẹ̀ amòòkùn. Ǫ́ wá fí ohùn ìsàlẹ̀ amòòkùn hàn bá yíí

oní apá -> alápá

oní àpá -> alá pá

ohùn ìsàlẹ̀ tí kò dúró sórí sílẹ̀bù kankan ní ó dúró fún ohùn ìsàlẹ̀ amòòkùn. Nítorí náà oní àpá -> alápáá nitorí pé, kò sí ohùn ẹ̀lẹ̀yọ̀ọ́rọ̀kẹ̀ nínú èdè Yorùbá àyàfí nínú ìrú ẹ̀hun bá yíí.

Bámgbóṣé wá gùnlẹ̀ pé, ìwádíí òdẹ̀ òní lórí èdè Yorùbá fí yé ní pé, a ò ní lẹ̀ ohùn ẹ̀lẹ̀yọ̀ọ́ rárá. Ìyàtò tí ó wà láààrín ọ̀pọ̀lọ̀pọ̀ ohùn ẹ̀lẹ̀yọ̀ọ́ àti ohun geere ní pé ohùn geere wà lórí sílẹ̀bù ẹ̀yọ̀ kan, bẹ̀ẹ̀ ní ohùn ẹ̀lẹ̀yọ̀ọ́ wà lórí sílẹ̀bù méjì. A lẹ̀ fí àwọn ọ̀rọ̀ yìí ẹ̀ àpẹ̀rẹ̀ erú, eérú; ògún, oògùn, níké, níké, yí, yíí àti bẹ̀ẹ̀ bẹ̀ẹ̀ lọ (wo Bamgbose 1990:42)

4.0 CONCLUSION

5.0 ÌṢỌ̀NÌSÓKÌ

Ní ìdánílẹ̀kọ̀ọ́ yìí ní a tí ṣàláyẹ̀ ìró ohùn èdè Yorùbá. A mẹnụ̀ bà á pé ọ̀nà méjì ní a lẹ̀ pín ìró ohùn sí: ìró ohùn geere àti ẹ̀lẹ̀yọ̀ọ́. A fí kún un pé ìró ohùn geere pín sí mọ̀ta: ìró ohùn òkẹ̀, ìró ohùn ààrín àti ìró ohùn ìsàlẹ̀ tí a sí fí àpẹ̀rẹ̀ gbe ọ̀rọ̀ wa lẹ̀sẹ̀. A tún ní ìró ohùn ẹ̀lẹ̀yọ̀ọ́ náà pín sí méjì, àwọn ní ìró ohùn ẹ̀lẹ̀yọ̀ọ́ rọ̀kẹ̀ àti ẹ̀lẹ̀yọ̀ọ́ rodò.

6.0 ÌDÁNWÒ ÒPIN ÌDÁNILÉKÒÓ

Dáhùn àwọn ibèèrè isàlẹ̀ wònyí:

1. Fún ìró ohùn ní oríkì gégé bí ó ti yẹ
2. Şe àlàyé èyà ìró ohùn tí ó wà ní èdè Yorùbá
3. Fi àmì sí orí àwọn ọ̀rọ̀ wònyí:

Igba time
 Igba calabash
 Igba locust beans
 Igba two hundred
 Igba mounting rope

7.0 ÌWÉ ÌTÓKASÍ

Bamgbose Ayo (1990) *Fonolójì àti Gírámà Yorùbá*. Ibadan, University Press Limited

Owólabí Kólá (2013) *Ìjìnlẹ̀ Ìtupalẹ̀ Èdè Yorùbá (1): Fónétîkì àti Fonólójì*. Ibadan. Universal Akada Books Nigeria Limited

ÌDÁNILÉKỌ́ KARÙN UN

ÌRÓ AŞÈYÀTÒ

1.0 ÌFÁÁRÀ

Nínú àwọn ìdánilékọ́ wa àtẹ̀yìn wá, a n sọ̀rò nípa ìró, a ti sọ̀rò nípa kónsónántì àti fáwẹ̀lì, a tún ti sọ̀rò nípa ìró ohùn sùgbón a ò tũ mẹnù ba àwọn ìró aşèyàtò. Má gbàgbé pé nínú ìdánilékọ́ tí ó kojá a kàn sọ̀rò nípa àwọn ìró yìí ni, a ò mẹnù ba ìyàtò tí ó wà láarin fónù àti fónmù. Bẹ̀ẹ̀ ni a ò tũ mẹnù ba ìfónká tí a máa n fi şe àwárí fónmù. Àfojúsùn wa ni pé ìwọ̀ gégé bí akékọ́ yóó lè şe àwárí fónmù àti àwọn ẹ̀dà wọn nínú ìdánilékọ́ yìí.

2.0 ERÒNGBÀ ÌDÁNILÉKỌ́

Ní òpin ìdánilékọ́ yìí, wá á lè sọ ìyàtò fónù àti fónmù. Ó yẹ kí o tún lè sọ fún wa bí a şe lè wá ìró aşèyàtò rí nínú ẹ̀dè Yorùbá.

2.1 Ìdánwò Ìbèrè Ẹ̀kọ́

- Şe àlàyé kíkún lórí ìfónká aşèyàtò.
- Kín ni tónmù?

3.0 ÌDÁNILÉKỌ́

Gégé bí a ti sọ saájú, nígbà tí a bá n sọ̀rò, ìró ni a máa n pè. Ojú tí a fi n wo ìró yìí yàtò sí ara wọn. Nígbà tí onímò Fónétíkì máa n fúnka mọ́ bí a şe n pe ìró kọ̀kọ̀n. Onímò Fonólòjì máa n wo ìbátan tí ó wà láarin ìró kọ̀kọ̀n. Bí àpẹ̀rẹ̀, ìró wo ni ó fa ìyàtò ìtumò nínú àwọn ọ̀rọ̀ ìsàlẹ̀ yìí?:

sá
sẹ́
sú

A ó şe àkíyèsí pé ìró fáwẹ̀lì ni ó fa ìyàtò ìtumò nínú àwọn ọ̀rọ̀ òkè yìí. Fáwẹ̀lì [á], [ẹ́], [ú] ni ó fa ìyàtò ìtumò bí ó tilẹ̀ jẹ́ pé ìró kónsónántì àti ìró ohùn kán náà ni gbogbo wọn ní. Nítorí náà, àwọn ìró fáwẹ̀lì yẹn ni ìró aşèyàtò.

Ìró aşèyàtò ni ó şe pàtàkì nínú ẹ̀dè Yorùbá, àwọn tí kò şe pàtàkì ni ìró àìşèyàtò/aláìşèyàtò (ẹ̀dà fónmù). Kín wá ni Ìró Aşèyàtò? Nínú ìmò Ẹ̀dà-Èdè, ohùn tí a n pe gbogbo ìró tí à n pè jáde ni nígbà tí a bá n fọ́ ni a mọ́ sí Fónù. Sùgbón kí şe gbogbo fódù ni ó máa n mú ìyàtò ìtumò bá ọ̀rọ̀. Àwọn ìró tí ó máa n fa ìyàtò ìtumò ni a mọ́ sí ìró aşèyàtò. Owólabí (2013:97) şàlàyé pé àwọn fónù kan jẹ́ ìró aşèyàtò nígbà tí àwọn fónù

mííràn náà wà tí wọn jẹ ìró aláìṣeyàtò. Fòònù tí ó máa fa ìyàtò ìtumò láàárín ọ̀rọ̀ kan sí òmíràn ni a mò sí ìró aṣẹ̀yàyọ̀ gégé bí a ẹ̀ fi hàn lókè. Àmọ̀, àwọn fòònù tí kii fa ìyàtò ìtumò láàárín ọ̀rọ̀ kan sí òmíràn ni a mò sí ìró aláìṣeyàtò. Láti ẹ̀ ìtupalẹ̀ èdè kan onímò ẹ̀dà-èdè gbọ̀dọ̀ ẹ̀ àdàkọ̀ fòònù inú èdè ọ̀hún lẹ̀yìn náà ni yóó wá ẹ̀ akitiyan láti wá àwọn ìró aṣẹ̀yàtò àti ìró aláìṣeyàtò rí.

3.1 Síṣe àwárí ìró aṣẹ̀yàtò

Láti le fi hàn pé ìró kan jẹ aṣẹ̀yàtò tàbí aláìṣeyàtò, a ó yẹ ìfónká wò (distribution). Orísíí ìfónká méjì ni ó wà. Ìfónká Aṣẹ̀yàtò àti Àìṣeyàtò. Ìfónká tí à n wí yìí dúró lórí ipò tí ìró bá ti jẹyọ, bóyá sí iwájú ni, ẹ̀yìn tàbí àárín.

3.1.1 Ìfónká Aṣẹ̀yàtò

Bí ìró méjì bá jẹyọ ní sàkání kan náà tí ó sì jẹ pé bí a bá fi ọ̀kan rọ̀pò èkejì, tí irú ìrọ̀pò bẹ̀ẹ̀ mú ìyípadà bá ìtumò ọ̀rọ̀, nínú ìmò ẹ̀dà èdè tí a tún pè ní Lìngúísíki, a máa n sọ pé àwọn ìró bẹ̀ẹ̀ ẹ̀ ìyàtò. Bí àpẹ̀rẹ̀ wo ìró [b], [d]; [m], [n]; [a], [ɔ] nínú ọ̀rọ̀ ìsàlẹ̀ yìí

- i. be àti de
- ii. inú àti imú
- iii. re' àti ró

Wà á sàkíyèsí pé nínú (i) ìró [b] àti [d] ni wọn fa ìyàtò nínú ìtumò bí a bá fi ọ̀kan rọ̀pò èkejì. Ní sàkání wo ni wọn ti jẹyọ? wà á rí i pé iwájú ni wọn wà. Ní ti (ii) àárín ni ìró [n] & [m] wà, àwọn ni wọn sì mú ìyàtò ìtumò bá ọ̀rọ̀ náà bí a bá lo ọ̀kan nínú wọn láti rọ̀pò èkejì. Ìró [e] & [ɔ] tí ó gbèyìn ọ̀rọ̀ (iii) ni ó mú ìyàtò bá ìtumò bí a bá ẹ̀ ìrọ̀pò gégé bí a ti ẹ̀ sọ sáájú. Sàkání tí ọ̀kọ̀ọ̀kan àwọn ìró yìí tí ó mú ìtumò bá àwọn ọ̀rọ̀ òkè yẹ̀n ni à n pè ní ìfónká aṣẹ̀yàtò, nítorí náà, ìró aṣẹ̀yàtò ni wọn.

3.1.2 Ìfónká Aláìṣeyàtò

Bí ìró kan bá yọ ní sàkání ìró mííràn sùgbón tí kò mú ìyàtò ìtumò dání, sàkání tí wọn ti jẹyọ ni ìfónká aláìṣeyàtò, nítorí náà, wọn jẹ ìró aláìṣeyàtò. Bí àpẹ̀rẹ̀, [l] àti [n] jẹ ìró aláìṣeyàtò. Fún ìdí èyí àwọn méjéjì ni ẹ̀dà fún /l/

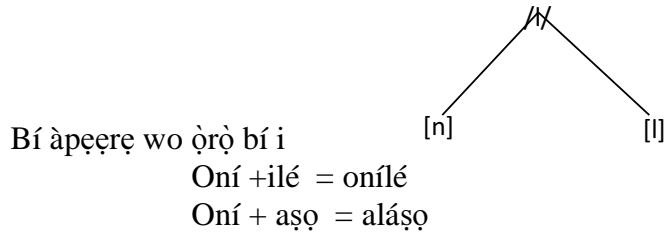

Wà á kiyèsí pé sàkání tí kónsónàntì [n] àti [l] ti jẹyọ jọ ọkan-ùn sùgbón kíí ẹ ọkan nàà. Ní igbà tí kónsónàntì [n] jẹyọ ní agbègbè iránmú, kónsónàntì [l] jẹyọ ní agbègbè àiránmú, bí ó tilẹ̀ jẹ pé ipò kan nàà ni wón ti jẹyọ. Ìyẹn já sí pé ifónká aláìṣẹyàtò ní àwọn ìró méjéjì ti jẹyọ nítorí nàà ìró aláìṣẹyàtò ni wón. Wón kíí ẹ fónfùmù, ẹ̀dà fónfùmù ni wón. Kín ni fónfùmù?

3.2 Fónfùmù

Nínú èdè tó wù kó jẹ, àwọn ìró tí wón bá lè fi iyàtò láàárín ìtumọ̀ ọ̀rọ̀ kan tàbí òmíràn hàn tàbí tí wón bá lè mú iyàtò ìtumọ̀ bá ọ̀rọ̀ ní sàkání kan nàà, àwọn ìrú ìró bẹ̀ẹ̀ ni a máa ń pè ní fónfùmù. Irú àdàkọ̀ ti a sì máa ń ẹ̀ fún àwọn fónfùmù ni èyí tí a mọ̀ sí àdàkọ̀ fónfùmù.

Báwo ni a ẹ̀ lè wá fónfùmù rí nínú èdè kan? Ọ̀nà kan tí a fi lè wá fónfùmù rí nínú èdè kan ni nípa wíwá àwọn àpẹ̀ẹ̀rẹ̀ wúnrèn méjì tí ìró wón jẹ̀ bákannàà, àyàfi ẹyọ̀ ìró kan soṣo tí yóó yàtò. Àwọn wúnrèn méjì tí wón bá fi ìró kan soṣo yàtò sí ara wón bá yí ni à ń pè ni *èjì-òkán-yà* (minimal pairs), fún àpẹ̀ẹ̀rẹ̀ wo àwọn àtòjọ̀ ọ̀rọ̀ ìsàlẹ̀ yíí

ètè	ètè	èté'
èdè	èfè	èsé'
èkpè	èbè	èkpé'

Àwọn ìró wo ni fónfùmù nínú àwọn ọ̀rọ̀ òkè yíí?
Kín ni ó sì fà á?

Ìró /t/, /d/, /kp/, /b/, /f/, àti /s/ jẹ̀ fónfùmù. A ó ri pé ìró [t], [d], àti [kp] ni ó mú iyàtò ìtumọ̀ bá *ètè*, *èdè*, àti *èkpè*. A jẹ̀ pé fónfùmù ọ̀tòtòtò ni /t/, /d/, àti /kp/ jẹ̀. Bẹ̀ẹ̀ nàà ni [t], [f] àti [b] jẹ̀ nínú àpẹ̀ẹ̀rẹ̀ *ètè*, *èfè*, àti *èbè*. Fónfùmù ọ̀tòtòtò ni /t/, /f/, /b/ nítorí pé àwọn ni wón fa iyàtò ìtumọ̀ nínú àpẹ̀ẹ̀rẹ̀ nàà. Ẹ̀wẹ̀, bí a bá wo àpẹ̀ẹ̀rẹ̀ *èté'*, *èsé'* àti *èkpé'*, ìró [t], [s] àti [kp] ni ó fa iyàtò ìtumọ̀, láìsí àní àní, fónfùmù ọ̀tòtòtò ni /t/, /s/ àti /kp/ nítorí pé àwọn ni wón mú iyàtò ìtumọ̀ bá àwọn ọ̀rọ̀ òkè yèn.

Jẹ̀ kí á tún wo àpẹ̀ẹ̀rẹ̀ mìíràn:

dá	(dá owó)
dé	(dé ọ̀bẹ̀)
dí	(dí garawa)

dú (dú adire)
 dó (te ilú dó)

A ó rí i pé, àwọn ìró /á/, /é/, /í/, /ú/, àti /ó/ ni ó fa iyàtò ìtumò. Nítorí náà fónfùmù ọ̀tọ̀tọ̀ ni wọn.

Tún wo àpẹ̀rẹ̀ yíí
 gbá
 gbà
 gba

Kín ni ó fa iyàtò ìtumò àwọn ọ̀rọ̀ òkè yíí?

Ohùn, àbí?

A jẹ pé ohun náà lè fa iyàtò ìtumò, èyí já sí pé àwọn ohun náà jẹ fónfùmù ọ̀tọ̀tọ̀.

3.3 Fónfùmù Kònsónàntì

Fónfùmù Kònsónàntì ni àwọn fónfùmù tí wọn jẹ kònsónàntì. Ìyẹn ni pé, àwọn kònsónàntì tí wọn lè mú iyàtò ìtumò bá ọ̀rọ̀ gégé bí a ti sàlàyé lókè. Owólabí (2013:108) sọ pé, kò sí fónfùmù tí kì í ní èdà-fónfùmù tirẹ̀. Òmíràn lè ní èdà-fónfùmù kan soṣo pé, òmíràn sì lè ní ju èdà kan lọ. Nínú èdè Yorùbá, bí fónfùmù kan bá ní ju èdà-fónfùmù kan lọ, àwọn èdà-fónfùmù bèè a máa wà ní ifónká aláìṣeyàtò. Ní báyí àwọn fónfùmù tí wọn jẹ kònsónàntì èdè Yorùbá ni ìwònyí: /b/, /t/, /d/, /l/, /k/, /g/, /kp/, /gb/, /f/, /s/, /Σ/, /h/, /m/, /r/, /l/, /j/, /w/.

Kònsónàntì [l] àti [n] jẹ èdà fónfùmù kan náà. Ìdí ni pé wọn jẹyọ ni ifónká aláìṣeyàtò gégé bí a ti ṣe fi hàn saájú tí a ó tún fi hàn báyí fún itẹnumọ.

oní + ilé = onílé
 oní + asọ = aláṣọ

ìró [n] jẹyọ ní sàkání ìránmú nígbà tí ìró [l] lè jẹyọ ní ipò míràn. Nítorí náà èdà fónfùmù ni ìró [n] àti ìró [l] jẹ. Èdà fónfùmù wo wá ni wọn jẹ? Wọn jẹ èdà fónfùmù /l/. Àlàyé ni pé àgbègbè ìránmú nìkàn ni ìró [n] tilè jẹyọ. A jẹ pé bí ìró [l] bá ti jẹyọ ní sàkání ìránmú yóó yí padà sí èdà rẹ̀ tí ṣe ìró [n].

Ó yẹ kí a fi kún un pé bèè kọ ni ọ̀rọ̀ rí nínú àwon ẹ̀ka èdè Yorùbá kan o. Àpẹ̀rẹ̀ ni ẹ̀ka èdè Òndó. Dípò

oní + owó = olówó

Èka èdè Òndó yóó sọ pé **onówó**. A jẹ pé fónfùmù ni /n/ jẹ nínú irú ẹ̀ka èdè bèè.

Àpẹ̀rẹ̀ èdà fónfùmù míràn ni ọ̀rọ̀ isàlẹ̀ yíí fi hàn wá
 wón wó

tí a bá ʃe àdàkọ ọ̀rọ̀ òkè yìí yóó fi ìyàtò wọn hàn dáadáa
 w̃ɔ́ wɔ́

kí ni o sàkíyèsí nípa [w] méjéèjì?

Ọ̀kan ní ìránmù nígbà tí èkèjì kò ní. ẚ̀gbọ̀n oun gan tí ó fa ìyàtò ìtumò ní f́áwẹ̀lì aránmúpè àti àìránmúpè. Nítorí nàà, ìfónká aláìsèyàtò ní [w] méjéèjì tí jẹyọ̀ wọn sì jẹ̀ ẹ̀dà fónmù.

A tún lè fi fónmù kònsónàntì àti ẹ̀dà wọn hàn láti inú àtẹ̀ yìí báyí:



3.4 Fónmù F́áwẹ̀lì

Àwọn fónmù f́áwẹ̀lì èdè Yorùbá ní ìwọ̀nyí:

Fónmù f́áwẹ̀lì àìránmúpè

/ i /, / e /, / ɛ /, / a /, / ɔ́ /, / o /, / u /

Fónmù f́áwẹ̀lì aránmúpè

/ ǐ /, / ɛ̃ /, / ɔ̃ /, / ũ /

Jẹ́ kí a wo ìpèdè yìí:

[ìbàdǎ] àti [ìbàdɔ́]

[ahǎ] àti [ahɔ́]

Àkíyèsí wa ní pé, bí ó tilẹ̀ jẹ́ pé ìyàtò wà nínú pípe ìbàdàn síbẹ̀ kò mú ìyàtò ìtumò dán, nítorí nàà, ìfónká aláìsèyàtò ní [ɔ́] ati [ǎ] wà, wọn sì jẹ̀ ẹ̀dà fónmù kan. Fónmù tí wọn jẹ̀ ẹ̀dà rẹ̀ bi /ɔ́/. A sì lè fi ẹ̀dà nàà hàn báyí:

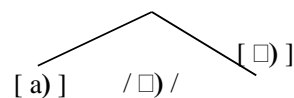

3.5 Fónmù Ohùn tàbí Tónmù

Gégé bí a tí mò pé ohùn m̀éta ní ó máa ń fa ìyàtò ìtumò nínú èdè Yorùbá, a jẹ́ pé tónmù m̀éta nàà ní ó wà nínú èdè Yorùbá. Wó àpẹ̀rẹ̀ isàlẹ̀ yìí:

gbá sún wá

gbà sùn wà

gba sun wa

a jẹ́ pé àwọn tónmù Yorùbá kò ní ẹ̀dà.

4.0 CONCLUSION

5.0 ÌSONÍSÓKÍ

Nínú ìdánilékòò yí, a ti mēnu bà á pé ìró aṣẹyàtò ti a tún mò sí fónîmù ni a máa n sàwárí rẹ nípa ìfónká. A kò sàimēnuba àwọn èdà fónîmù kòòkan, a wo fónîmù kònsónàntì, fónîmù fáwẹ̀lì àti fónîmù ohun tí a tún lè pè ní tónîmù. Ìfónka méjì ni a wò: ìfónká aṣẹyàtò àti ìfónká aláìṣẹyàtò. A sì máa n sàbà wò ó nínú àwọn ọ̀rọ̀ èjì-ọ̀kanyà.

6.0 ÌDÁNWÒ ÒPIN ÌDÁNILÉKÒÒ

1. Ṣe àlàyé kíkún lórí ìfónká aṣẹyàtò.
2. Kín ni tónîmù?

7.0 ÌWÉ ÌTÓKASÍ

Owólabí Kòlá (2013) *Ìjìnlẹ̀ Ìtupalẹ̀ Èdè Yorùbá (1): Fónètîkì àti Fonólójì*. Ibadan. Universal Akada Books Nigeria Limited

ÌDÁNILÉKỌỌ KEFA

DÍDA ÀWỌN ÌRÓ KỌ

1.0 ÌFÁÁRÀ

Ní ìdánilékọọ tí ó kojá, a mēnu ba dída ìró kọ bí ó tilẹ̀ jẹ̀ pé a ò fúnka mọ̀ ọ̀n rárá. Nínú ìdánilékọọ yìí ni a ó ti ẹ̀ ẹ̀fihàn dída fòonù àti fónfímù kọ. A ó mēnu bá ìlà̀nà àdàkọ̀ méjì tí ó wà àti ohun tí ó ya àwọ̀n méjéèjì sọ̀tọ̀. Kíí kàn ẹ̀ ẹ̀ ìró tí a ti mēnu bà sáájú nìkan ni a ó wò, a ó wo àwọ̀n àmì mífiràn tí a máa ń lò nígbà tí a bá ń da ìró kọ pàápàá nípa ìlà̀nà àkọ̀tọ̀ àti ìlà̀nà IPA.

2.0 ÈRÒNGBÀ ÌDÁNILÉKỌỌ

Lópin ìdánilékọọ yìí, ìrètí wa ni pé, wà á lẹ̀ sàlàyé bí a ẹ̀ lẹ̀ da ìró kọ pẹ̀lú àwọ̀n ìlà̀nà tí a máa ń tẹ̀lé láti da àwọ̀n ìró kọ.

2.1 Ìdánwò Ìbèrẹ̀ Èkọ̀

- Àwọ̀n àmì wo ni a máa ń lò nínú arokò ìlà̀nà akọ̀tọ̀ tí a kíí lò nínú ìlà̀nà IPA
- Àwọ̀n àmì tí a máa ń lò nínú ìlà̀nà IPA fún ìdánudúró àti ìdánudúródiẹ̀ ni àti
- Níní ìlà̀nà ni a ti máa ń lo lẹ̀tá ní lá láti bèrẹ̀ gbólóhùn.

3.0 ÌDÁNILÉKỌỌ

Nígbà tí a bá ń sọ̀rọ̀ tàbí ẹ̀sọ̀. Ìró (ifọ̀) ni a máa ń gbọ̀. Ẹ̀sọ̀n ẹ̀yí kò rí bèrẹ̀ nígbà tí a bá ń kàwé. Bí a bá ń kàwé, àmì tí ònkwé lẹ̀ bí àrokò ni a ń fojú rí tí afọ̀ ònkwé á sì yé ònkwé. Fún ìdí ẹ̀yí, ìlà̀nà méjì ni ó wà tí a fi máa ń da ìró kọ:

- i. Ìlà̀nà àkọ̀tọ̀
- ii. Ìlà̀nà Ìdàkọ̀

Àwọ̀n elédè ni ó máa ń ẹ̀ ẹ̀gbékalẹ̀ àkọ̀tọ̀ èdè wọ̀n, àwọ̀n tí ó bá sì gbọ̀ èdè yẹ̀n nìkan ni ó lẹ̀ ka ohun tí a bá fi àkọ̀tọ̀ èdè náà kọ ẹ̀sọ̀n lílo àrokò (bí ẹ̀pẹ̀rẹ̀ lẹ̀tá àti àmì) tí ẹ̀nu àwọ̀n onímọ̀ Fónétíkì àti Fonólójì ti kò lé lórí fún kíkọ̀ àwọ̀n ìró inú gbogbo èdè àgbáyé sílẹ̀ gégé bí ó ti yẹ̀ ni ìlà̀nà ìdàkọ̀ IPA (International Phonetic Alphabet).

Àrokò inú ilànà àkótó: b d f g gb h j k l m n p r s s̄ t w y
a e ẹ i o ọ u an ẹn in ọn un

Àrokò inú ilànà ìdàkọ IPA: b d f g gb h d͡z k l m n kp r s ʃ t w j
a e ẽ i o ɔ u ǣ ẽ ɪ ɔ̃ ɔ̃ ɯ̃

àmì “~” ñ fi ìránmú hàn nínú ilànà ìdàkọ IPA.

3.1 Ànfààní ẹ́ṣe àpẹ́júwe ìró èdè Yorùbá ní ìbámu pẹ̀lú ilànà ìdàkọ, yàtò ẹ́ sí ilànà àkótó

Owólabi (2013) ẹ̀làyé àwọn ànfààní ẹ́ṣe àpẹ́júwe ìró èdè Yorùbá pẹ̀lú ilànà ìdàkọ. Ó ẹ̀làyé pé, àrokò inú ilànà àkótó kò tó fún fífi gbogbo àwọn ìró tí a lè gbé jáde nínú èdè Yorùbá hàn. Ní ìdà kejì ẹ̀wẹ̀, àrokò inú ilànà ìdàkọ kógo já fún ẹ́ṣe ẹ̀yí. Láti kín àkíyèsí tí Owólabi ẹ̀ yí lẹ̀yìn, ó fi àwọn gbólóhùn wọ̀nyí ẹ̀ àpẹ̀rẹ̀:

- (i) ó wọ̀n
- (ii) ó wọ̀

Tí a bá wo gbólóhùn méjéjì dáadáa, a ó sàkíyèsí pé iyàtò wà nínú bí a ẹ̀ ẹ̀ pe kọ̀nsónàntì ‘w’ ní ìbẹ̀rẹ̀ ọ̀rọ̀ kejì nínú gbólóhùn (i) yàtò sí bí a ẹ̀ ẹ̀ pé é ní ìbẹ̀rẹ̀ ọ̀rọ̀ kejì nínú gbólóhùn (ii). Iyàtò náà sì ní pé a ránmú pe ‘w’ ní ìbẹ̀rẹ̀ ọ̀rọ̀ kejì nínú gbólóhùn (i), ẹ̀sùgbọ̀n a kò ránmú pé é ni ìbẹ̀rẹ̀ ọ̀rọ̀ kejì nínú gbólóhùn (ii). Ilànà àkótó kò fi iyàtò tí a tọ̀ka sí yí hàn rárá nítorí pé lẹ̀tá ‘w’ kan ẹ̀so ni ilànà náà gbà wá láyè láti lò fún kọ̀nsónàntì ‘w’ (ẹ̀yí tí a ránmú pé) ní ìbẹ̀rẹ̀ ọ̀rọ̀ kejì nínú gbólóhùn (i) àti kọ̀nsónàntì ‘w’ (tí a kò ránmú pé) ní ìbẹ̀rẹ̀ ọ̀rọ̀ kejì nínú gbólóhùn (ii). Ó fi kún un pé, a gbọ̀dọ̀ fi iyàtò hàn nípa lílo àrokò tí yòd fi ìránmú hàn fún pípe kọ̀nsónàntì ‘w’ ní ìbẹ̀rẹ̀ ọ̀rọ̀ kejì nínú gbólóhùn (i) àti àrokò tí kò ní fi ìránmú hàn fún pípe kọ̀nsónàntì ‘w’ ní ìbẹ̀rẹ̀ ọ̀rọ̀ kejì nínú gbólóhùn (ii) bá yí:

- [w̃] (fún pípe kọ̀nsónàntì ‘w’ nínú gbólóhùn (i))
- [w] (fún pípe kọ̀nsónàntì ‘w’ nínú gbólóhùn (ii))

Lónà kẹ̀ta, lílo àrokò inú ilànà ìdàkọ fún ẹ́ṣe àpẹ́júwe àwọn ìró èdè Yorùbá tàbí fún kíkọ wọ̀n sílẹ̀ yòd jẹ́ kí àwọn ìró náà ẹ̀é pé gẹ́gẹ́ bí ó ẹ̀ tọ̀ àti bí ó ẹ̀ yẹ, ẹ̀yí tí yòd sì mú kí èdè Yorùbá rọ̀rùn láti kọ̀ fún ẹ̀ni tí Yorùbá kí í ẹ̀ èdè abíníbí rẹ̀. Ìdí ni pé àwọn àrokò inú ilànà ìdàkọ máa ñ fi bí a ẹ̀ lè pe ìró inú èdè hàn ní pàtó, láisí pọ̀n-na rárá.

Ilànà yí yòd mú kí ẹ̀kọ̀ nípa àwọn ìró èdè Yorùbá wà ní ìbámu pẹ̀lú ẹ̀kọ̀ nípa àwọn ìró èdè àgbáyé tó kù nítorí pé gbogbo èdè ní àwọn àrokò inú ilànà ìdàkọ wà fún, ẹ̀sùgbọ̀n àwọn àrokò inú ilànà àkótó kò wà fún gbogbo èdè àgbáyé.

3.2 Iyàtò Láàárín Ìlànà Àkọtọ àti Ìlànà Ìdàkọ

Owólabí (2013) ṣàlàyé àwọn iyàtò tí ó wà láarin àṣà dída ìrọ kọ ní ìlànà àkọtọ àti ìlànà ìdàkọ báyíí:

1. Ṣíṣe ifàmìsì: Àwọn àmì kan wà tí a máa n ló nínú àkọtọ tí a kílì ló nínú ìlànà Ìdàkọ, bí àpẹẹrẹ, kọmá (,); àdàmọ̀dì-kólọ̀nù (;); kólọ̀nù (:); àmì ìbèèrè (?); àmì ìyanu (!); àmì ìdánudúró (.

Àwọn àmì tí a n sáà maa n ló nínú ìdàkọ ni ìwọnyí:
I fún ìdánudúró díẹ̀ (dípò kọmá)

II fún ìdánudúró pípé(dípò àdàmọ̀dì kólọ̀nù, kólọ̀nù, àmì ìbèèrè, àmì ìyanu àti àmì ìdanudúró)

2. Àwọn àmì ifàmìsì miiran tí a máa n ló nínú àkọtọ tí kò sí nínú ìdàkọ ni:
kọmá olókè (*); àmì ayọ̀lò (*); àmì afò (tàbí àmì fífò (...); àkámọ̀ [afiwọ̀fún-hàn] (()).
3. lílọ lẹ̀tá nílá ní ìbèrẹ̀ orúkọ, ìbèrẹ̀ gbólóhùn abbl tí a máa n tẹ̀lé nínú àkọtọ kò sí nínú ìdàkọ.

3.3 Èyà Àdàkọ

Èyà tàbí orísìí ìdàkọ méjì pàtàkì ni ó wà. Àwọn náà ni àdàkọ fónù àti àdàkọ fónmù tí a tún lè pè ní ìdàkọ fònetíkì àti ìdàkọ fonémíkì. Ìdàkọ fónù (fonétíkì) a máa lo àwọn àrokò tí wọn dúró fún ìrọ tí a n pè jade nígbà tí abá n fọ. Irú ìrọ bẹ̀ẹ̀ ni a mọ̀ sí fónù, àkámọ̀ onírú èyí [] ni a sì máa n ló. Àwọn àrokò tí wọn dúró fún ìrọ asiyàtò tí a n pè ní fónmù ni ìdàkọ fónmù (fonémíkì) máa n ló ní tirẹ̀. Àkámọ̀ onírú èyí / / sì ni a máa n ló fún un. Nitorí náà, ìlànà tí a bá fẹ̀ ló ni yóó sọ irú àdàkọ tí a ó ṣe. Èjé kí a wo àpẹẹrẹ̀ isàlẹ̀ yíí láti fi iyàtò ìdàkọ fònetíkì àti fonémíkì hàn

Àkọtọ	fónù (fònetíkì)	fónmù (fonémíkì)
wọ	[wɔ]	/wɔ/
wọ̀n	[wɔ̃]	/wɔ̃/
yàn	[jã]	/jã/
ojó	[odʒó]	/odʒó/

Ó ṣe é ṣe kí a fẹ̀ ṣe itupalẹ̀ fónù ìpèdè yíí:

Yorùbá ka ewà sí èbùn Olórùn (Adeoye 1980:162)
[yorùbá ka ewà sí èbũ olórũ]

A sì lè ṣe àdàkọ fónmù ìpèdè isàlẹ̀ yíí
À nílọ sí “Ọ̀dúndún”, a sode Dẹ̀rọ̀ (Olu Daramola 1970:36)
/ à mlɔ sí ɔdũdũ/ a sode dèrɔ̀/

Wà á şàkíyèsí pé ilàná àdàkọ ni a lò fún méjéèjì tí a sì lo òfin tí ó tẹ̀lé e. Àmọ̀, àkámọ̀ tí a lò fún wọ̀n yàtò sí ara wọ̀m. Nígbà tí a lo akámọ̀ onírú èyí [] fún àdàkọ ti fòònù, a lo àkámọ̀ onírú èyí // fún àdàkọ ti fónfùmù. Ìró aşèyàtò ni a lò fún ti àdàkọ fónfùmù nígbà tí ó jẹ̀ pé ìró fòònù ni a lò làti şe àdàkọ fòònù.

Ní bá yíí a ó gbìyànjú làti şe àdàkọ fòònù àti fónfùmù fún àyọkà isàlẹ̀ yíí:

Àkọtọ: Mo bá ọ̀rẹ̀ bàbá mi lọ şişẹ̀ ní oko egàn ní ọ̀dún tí ó kojá.
Léyìn işe, a gúnyán jẹ. Ọ̀rẹ̀ bàbá mi pa àparò àti ikún tí a fi jẹ
iyán. Inú mi dùn jojo, ní ojọ náà, mo gbádùn oúnjẹ oko.

Àdàkọ fòònù (fònetíkì)

[mo bá ọ̀rẹ̀ bàbá mi lo şifé ní oko egàn ní ọ̀dún tí ó kọ́džá//
lejĩ işé/ a gũjã dʒe// ọ̀rẹ̀ bàbá mi kpa àkparò àti ikṹ tí a fi dʒe
ijã// inũ mi dũ dʒodʒo ní ọ́dʒo náã// mo gbádũ ouđʒe oko//]

Àdàkọ fónfùmù (fònemíkì)

// mo bá ọ̀rẹ̀ bàbá mi lo şifé ní oko egàn ní ọ̀dún tí ó kọ́džá//
lejĩ işé/ a gũjã dʒe// ọ̀rẹ̀ bàbá mi kpa àkparò àti ikṹ tí a fi dʒe
ijã// inũ mi dũ dʒodʒo ní ọ́dʒo náã// mo gbádũ ouđʒe oko//

gbìyànjú làti şe àwárí iyàtò tí ó wà nínú àdàkọ fònetíkì àti fònemíkì.

4.0 CONCLUSION

5.0 ÌŞONÍSÓKÍ

Nínú idánilékọ̀ yíí ni a ti sọ nípa dída ìró kọ. A mẹnù bà á pé ilàná méjì ni ó wà làti da ìró kọ: ilàná idàkọ IPA àti ilàná àkọtọ. A sàlàyé ànfààní ilàná méjéèjì àti kùdiẹ-kudiẹ wọ̀n. A kò saláí mẹnù bà àwọ̀n iyàtò tó wà láàárín ilàná méjéèjì.

6.0 ÌDÁNWÒ ÒPIN ÌDÁNILÉKỌ̀

Gbìyànjú làti şe àdàkọ fòònù (fònetíkì) àti fónfùmù (fònemíkì) àyọkà isàlẹ̀ yíí

Alábàpàdé bá tún bèrè ó ní, “Báwo lo ha şe dé inú àpótí nínú itẹ̀ òkú?” òun náà dáhùn ó ní, “Èyí kò yé èmi pàápàá jù bẹ̀ẹ̀ lọ, şùgbọ̀n kinni kan ni mo rántí òun ni pé iyáálé mi àgbà pátápátá ní ààfín ló gbé ọ̀bẹ̀ kan ‘fun mi tí mo lá, şùgbọ̀n bí mo ti şe dee inú àpótí kò yé mi dáadáa.” Alábàpàdé tún bèrè ó ní, “Şé iyáálé rẹ̀ yíí fẹ̀ràn rẹ̀?” ó dáhùn ó ní, “Ní ti ojú, ó fẹ̀ràn mi, şùgbọ̀n Olódùmarè ló mọ̀ ti ọ̀kàn. Si, gbọ̀ bí kò tilẹ̀ fẹ̀ mi tọ̀kàntọ̀kàn nkọ̀? Ó şebi ó lè mú u jẹ̀ ni? – ó tì o, gégé bí orúkọ mi, Èsan-ń-bò, eşan kò ní, şàì dé bá a”. Nígbà tí Alábàpàdé wá tún bèrè tí ó ní, “Èwo ni a ó ha

ṣe? Ṣe kí á wa ọ̀nà kí o padà sí ààfin” Èsan ké kàrà ó ní, “Lílọ̀ àbí òlá? Bí Aláyé bá fojú kàn mí iyà tó máa tún fi jẹ̀ mi yóò burú ju ikú lọ, Ṣùgbón tìrẹ̀ kó ní àní àní, pípa ló máa pa ọ̀ wéréwéré, ìpa oró sì ni, nítorí ó rí mi lódò rẹ̀ gan-an, bí awa ayaba bá ǹ bọ̀ lójà, ọ̀jà ǹ tú ni. Ọ̀kúnrin tí kò bá sá, bíbẹ̀ ni! Ọ̀un kọ, Ọ̀ba tí ó lkè tí o jù dàrọ̀, tí ó burú tí ó ju májèlẹ̀ lọ! (D.O Fagunwa 2005 (12th edition))

7.0 ÌWÉ ÌTÓKASÍ

Owólabí Kọ́lá (2013) *Ìjìnlẹ̀ Ìtupalẹ̀ Èdè Yorùbá (1): Fónétíkì àti Fonólójì*. Ibadan. Universal Akada Books Nigeria Limited

MÓÒDÙ KEJÌ

ÌDÁNILÉKỌ́ ÌKÍNÍNÍ

SÍLÉBÙ

1.0 ÌFÁÁRÀ

Ohun tí a fẹ̀ gbéyèwò bá yíí ẹ̀ pàtàkì nínú títú èdè kan palẹ̀. Bí ó tilẹ̀ jẹ̀ pé ó jẹ̀ ègè tí ó kéré jù lọ̀ sùgbòn ó lè tóbi ju iró̀ lọ̀. Nínú ìdánilẹ̀kọ́ yíí ni a ó ti wo ìhun àti èyà sílẹ̀bù èdè Yorùbá. A ó wo ọ̀rọ̀ ẹ̀lẹ̀yọ̀ àti ọ̀lọ̀pọ̀ sílẹ̀bù. A ó tún mẹnuba ìjẹyọ̀pọ̀ fáwẹ̀lì nínú ọ̀rọ̀ ọ̀lọ̀pọ̀ sílẹ̀bù tó bẹ̀ tó jẹ̀ pé lópin ìdánilẹ̀kọ́ yíí, akẹ̀kọ́ yóó lè ẹ̀ ẹ̀kúnrẹ̀rẹ̀ àlàyé lórí sílẹ̀bù èdè Yorùbá tí á sì lè pín irú ọ̀rọ̀ yówù kó jẹ̀ sí iye sílẹ̀bù tó jẹ̀.

2.0 ÈRÒNGBÀ ÌDÁNILÉKỌ́

Lópin ìdánilẹ̀kọ́ yíí, akẹ̀kọ́ yóó lè ẹ̀:

- Sọ iye sílẹ̀bù tí ọ̀rọ̀ kọ̀ọ̀kan ni

2.1 Ìdánwò Ìbẹ̀rẹ̀ Ìdánilẹ̀kọ́

Iye sílẹ̀bù mélòó ni ọ̀kọ̀ọ̀kan àwọn ọ̀rọ̀ yíí ni:

Adígarawa, àjàgùnmalè, pánpẹ̀, wá, agbódórogun, dánáfojúrà

3.0 ÌDÁNILÉKỌ́

Sílẹ̀bù ni ìdà tàbí ègè tí ó kéré jù lọ̀ tí a lè dá fi ohùn pè (Owólabí 2013:137). Oríkì Owólabí yíí gùn lé otítọ̀ kan tí ó dájú nípa èdè Yorùbá, iye ni pé, èdè olóhùn ni èdè Yorùbá, nítorí náà ni oríkì náà ẹ̀ ki sílẹ̀bù èdè Yorùbá mó ohùn. Gbogbo ibi tí ohùn bá sì ti jẹ̀ yọ̀ ni a ti lè ẹ̀ ìdámọ̀ sílẹ̀bù èdè Yorùbá. Bí a bá gùn lé oríkì yíí, yóó rọ̀ wá lórùn láti sàwárí sílẹ̀bù èdè Yorùbá.

Àlàyé Bámgboṣe (1990:25) náà wúlò láti lè sàwárí sílẹ̀bù bí ó tilẹ̀ jẹ̀ pé kò gbé e ka orí ohùn. Ó ní, nígbà tí a bá pe ọ̀rọ̀ ní èdè Yorùbá, a sàkíyèsí pé a máa n ẹ̀ àpẹ̀pọ̀ fún kónsónántì àti fáwẹ̀lì (bá, bẹ̀, bú abbl) sùgbòn tí kò bá sí kónsónántì tí ó sáájú fáwẹ̀lì, a ó dàá fáwẹ̀lì ọ̀hún pè. Bí àpẹ̀rẹ̀, a ó dá a àkọ̀kọ̀ nínú **àbá** pè. Ní bá yíí, ẹ̀ jẹ̀ kí a wo iye sílẹ̀bù tí àwọn ọ̀rọ̀ isàlẹ̀ yíí ni:

- Adígarawa
- Àjàgùnmalè

- d. Pánpé
e. Wá

Àpeṣeṣe àkókò òkè yìí ṣe é pín báyií A/dí/ga/ra/wa. Nítorí náà, àpeṣeṣe náà ní sílèbù márùn-ún. A sì lè pín àjàngùnmàlè báyií à/jà/gùn/mà/lè, èyí náà ní sílèbù márùn-ún. Pánpé ni sílèbù mètá a sì lè pín-in báyií pá/ń/pé nígbà tí wá ni sílèbù kan. Èyí rí bẹ̀ẹ̀ nítorí pé, iye ibi tí ohùn wà ni a fi pín àwọn ọ̀rọ̀ tí à ń gbé yẹ̀wò sí sílèbù. Bẹ̀ẹ̀ náà ni a dá pe fáwẹ̀lì tí kò ní kọ̀nsónàntì níwájú rẹ̀, tí a sì ṣe àpèpọ̀ kọ̀nsónàntì àti fáwẹ̀lì. Lọ̀rọ̀ kan sá, ohùn ṣe pàtàkì nínú síṣe àwárí sílèbù èdè Yorùbá.

4.0 CONCLUSION

5.0 ÌSỌ̀NÍSÓKÍ

Sílèbù gégé bí ègé ọ̀rọ̀ tí ó kéré tí a lè dá fi ohùn pè ni a ṣàlàyé nínú ìdánílẹ̀kọ̀ yìí. A jẹ́ kí ó di mímọ̀ pé ohùn ṣe pàtàkì nínú pípín àwọn ọ̀rọ̀ sí sílèbù bẹ̀ẹ̀ náà ni a gbìyànjú láti pín àwọn ọ̀rọ̀ kan sí sílèbù.

6.0 IDÁNWÒ ÒPIN ÌDÁNILÉKỌ̀

Gbìyànjú láti pín àwọn ìpèdè isàlè yìí sí iye sílèbù tí wọn ní:

adígarawa,
àjàngùnmàlè,
pánpé,
aá,
agbódórogun,
dánáfojùrà

7.0 ÌWÉ ÌTÓKASÍ

Bamgbose Ayo (1990). *Fonólójì àti Gírámà Yorubá*. Ibadan. University Press Limited

Owólabí Kòlá (2013) *Ìjìnlẹ̀ Ìtupalẹ̀ Èdè Yorùbá (1): Fónétíùkì àti Fonólójì*. Ibadan. Universal Akada Books Nigeria Limited

ÌDÁNILÉKỌ́ ÌKEJÌ

ÌHUN SÍLÉBÙ

1.0 ÌFÁÁRÀ

Ní ìdánilékọ́ tí ó kojá, a sòrò nípa sílébù, pàápàá a jé kí ó di mímò pé ohùn ẹ̀ ẹ̀ pàtàkì nínú ìsàpèjúwe àti ìdámò sílébù èdè Yorùbá nítorí pé èdè olóhùn ní i ẹ̀. Nínú ìdánilékọ́ yìí, oun gan-an tí a fẹ́ ẹ̀ ni láti wo ìhun sílébù èdè Yorùbá. Ìbèrè kan tí ó ẹ̀ pàtàkì tí ó gbọdò máa tawọ́ tasẹ̀ nínú wa ni pé, kín ni àwọn nńkan nńa tí a lè tò jọ́ tí a ó sì pè ní sílébù?

2.0 ÈRÒNGBÀ ÌDÁNILÉKỌ́

Ní òpin ìdánilékọ́ yìí, akẹ́kọ́ yóó le:

- Sàlàyé ìhun sílébù èdè Yorùbá
- Ẹ̀ àlàyé ẹ̀yà ìhun sílébù èdè Yorùbá

2.1 Ìdánwò Ìbèrè Ìdánilékọ́

- i. Sàlàyé ìhun sílébù èdè Yorùbá pèlú àpẹ̀ẹ̀rẹ̀
- ii. Lo òpòlopò àpẹ̀ẹ̀rẹ̀ ẹ̀ àlàyé ẹ̀yà ìhun sílébù

3.0 ÌDÁNILÉKỌ́

Ní ìdánilékọ́ tí ó kojá, a sòrò nípa sílébù gégé bí i ègé tí ó kéré jùlọ́ tí a lè dá fi ohùn pè. A sàlàyé pé ohùn ẹ̀ ẹ̀ pàtàkì nínú sísàlàyé àti sísàwárí sílébù, ní bá yìí, ohun mǐràn tí ó tún ẹ̀ pàtàkì nípa sílébù tí a fẹ́ wò ni ìhun rẹ̀. Tí a bá n sòrò nípa ìhun sílébù, odo àti apààlà sílébù ni à n sòrò nípa rẹ̀. Owólabi (2013:137) sàlàyé pé bí a bá pe sílébù sí ita, odo sílébù ni a máa n gbọ́ ju apààlà sílébù lọ. Ó tún sàlàyé pé, odo sílébù yìí ni agbáterù ohùn àti pé, kò sí sílébù tí kò ní odo sílébù nínú ìhun rẹ̀. Nítorí nńa bí sílébù bá ní ègé ìró kan soso, ègé ìró nńa ni yóó dúró gégé bí odo sílébù. Sílébù lè ní apààlà sílébù nínú ìhun rẹ̀ tàbí kí ó máa ní. Àmọ́ sá, bí a bá n sòrò nípa ìhun sílébù èdè Yorùbá, ìró kónsónántì ni ó máa dúró gégé bí apààlà sílébù nígbà tí ìró fáwẹ̀lì àti ìró kónsónántì aránmú asẹ̀sílébù sì máa n dúró gégé bí odo sílébù. Wà á sàkíyèsí pé ìró fáwẹ̀lì ni ó máa n gba ohùn, ìró kónsónántì kǐ gba ohùn àyàfi ìró kónsónántì aránmú asẹ̀sílébù. Nítorí ìdí yìí ni ìró kónsónántì àti fáwẹ̀lì fi gba oríkì Fonólójì gégé bí a ti fi hàn saájú ní ìdánilékọ́ Mòdù ìkíní, ìkejì àti ìkẹ̀ta tí a ó tún ẹ̀ ìtẹ̀numọ́ rẹ̀ níbí kí ó lè rọ̀rùn láti rántí.

Ìró kónsónántì ni ó máa n sísẹ̀ apààlà sílébù
Ìró fáwẹ̀lì ni ó máa n sísẹ̀ odo sílébù

Nnkan pàtàkì tí oríkì òkè yìí fi yé wa ni pé, kò fàyè gba ìró kònsónàntì aránmú asesílèbù gégé bí i ìró kònsónàntì nítorí pé kò lè síṣé apààlà sílèbù bí i àwọn kònsónàntì yòókù. Ìdí gan-an tí ó fi yàtò sí àwọn kònsónàntì tókù niyẹn. bí ó tilẹ̀ jẹ kònsónàntì, òun nìkan ni kònsónàntì tí àyè gbà láti síṣe odo sílèbù.

3.1 Èyà Ìhun Sílèbù

Èyà ìhun sílèbù mètá ni ó wà ní èdè Yorùbá, àwọn nàà ni:

Fáwẹ̀lì

Kònsónàntì àti Fáwẹ̀lì

Kònsónàntì Arámú Asesílèbù

A lè fi lètà rọ̀pò gégé bí àròkò tí yóó máa dúró fún wọn bá yí

F= Fáwẹ̀lì

KF = Kònsónàntì àti Fáwẹ̀lì

N = Kònsónàntì Arámú Asesílèbù

Àpẹ̀rẹ̀ tí a ó lò láti fi èyà ìhun sílèbù hàn nínú èdè Yorùbá ni

A dé wá lé

F KF KF KF

A lá ò gbá

F KF N KF

A bí m bọ lá

F KF N KF KF

Àwọn iwònyí dájú nipa èyà ìhun sílèbù tí a ṣàlàyé yí:

- Sílèbù lè ní ègè ìró kan soso nínú ìhun rẹ̀, bí èyí bá rí bẹ̀, ègè ìró yóó jẹ ìró fáwẹ̀lì tàbí kí ó jẹ kònsónàntì aránmú asesílèbù. Àmọ̀ sá, bí sílèbù bá ní ju ègè ìró kan soso lọ, a jẹ pé ègè ìró nàà yóó jẹ ìró kònsónàntì àti fáwẹ̀lì ní tẹ̀lẹ̀ntẹ̀lẹ̀.
- Kònsónàntì kii parí sílèbù èdè Yorùbá,
- Èdè Yorùbá kò fàyè gba ìsùpò kònsónàntì (iyẹn ni kí kònsónàntì mejì tàbí jù bẹ̀ lọ tẹ̀lẹ̀ ara wọn ní tẹ̀lẹ̀ntẹ̀lẹ̀).

4.0 CONCLUSION

5.0 ÌṢỌNÍSÓKÍ

Nínú idánilẹ̀kọ̀ yìí ni a ti sọ̀rọ̀ nipa ìhun sílèbù àti èyà ìhun rẹ̀. A ní, ìhun sílèbù ni odo àti apààlà sílèbù. Fáwẹ̀lì ni ó máa n síṣé odo sílèbù, àtunfi kònsónàntì aránmú asesílèbù. Ìró kònsónàntì ni ó máa n síṣé apààlà sílèbù.

Ohun mìíràn tí a mẹnù bà ni èyàn ìhun sílèbù. A sọ̀ pé bí a bá lo lètà àwọn wònyí ni yóó jẹ èyà ìhun sílèbù èdè Yorùbá

F fún Fáwẹ̀lì

KF fún Kọ̀nsónáńtì àti Fáwẹ̀lì

N fún kọ̀nsónáńtì Aránmú Asesílẹ̀bù

A fi kún un pé, kọ̀nsónáńtì kí párí sílẹ̀bù èdè Yorùbá, bèẹ̀ náà ni kí sí ìsùpọ̀ kọ̀nsónáńtì nínú èdè náà. Bí sílẹ̀bù bá sì jẹ̀ ẹ̀lẹ̀yọ̀ ègẹ̀ iró kan soso, irú sílẹ̀bù bèẹ̀ lè jẹ̀ fáwẹ̀lì tàbí kí ó jẹ̀ kọ̀nsónáńtì aránmú asesílẹ̀bù. Ohun tí ó yẹ̀ kí a tún mò ni, àwọ̀n ọ̀rọ̀ ẹ̀lẹ̀yọ̀ sílẹ̀bù àti ọ̀lọ̀pọ̀ sílẹ̀bù. A ó wo eléyí ní iwájú

6.0 ÌDÁNRAWÒ ÒPIN ÌDÁNILÉKỌ́

Şe àlàyé àwọ̀n kọ́kọ̀ ọ̀rọ̀ yìí ní kíkún

1. Ìhun sílẹ̀bù èdè Yorùbá
2. Èyà ìhun sílẹ̀bù èdè Yorùbá

7.0 ÌWÉ ÌTÓKASÍ

Owólabí Kólá (2013) *Ìjìnlẹ̀ Ìtúpalẹ̀ Èdè Yorùbá (1): Fónétîkì àti Fonólójì*. Ibadan. Universal Akada Books Nigeria Limited

ÌDÁNILÉKỌ́Ọ́ KĘTA

KỌNSÓNÀNTÌ ARÁN MÚ AŞESÍLÉBÙ

1.0 ÌFÁÁRÀ

Mo mò pé, a ti wo fónîmù ní Mòòdù àkòkò ìdánilékòọ́ yìi şùgbòn ní báyiî kónsónàntì aránmú sílébù gégé bí i fónîmù àti irú èdà tí ó ní. A ó tún wo sàkàní tí àwọn èdà fónîmù yìi n jẹyọ.

2.0 ÈRÒNGBÀ ÌDÁNILÉKỌ́Ọ́

Ní òpin ìdánilékòọ́ yìi, a ní ìrètí pé, ó yẹ kí a lè sàlàyé fóónù àti fónîmù kónsónàntì aránmú aşesílébù.

Ìdánwò Ìbèrè

1. Şe àpèjúwe fónîmù kónsónàntì aránmú aşesílébù /m / ní òrínkinniwín
2. Şe àdàkọ-fónîmù àti àdàkọ-fóònu fún isọ wọnyí:
 - Ó n dún
 - Ó n yó
 - Ó n mí
 - Ó n pé
 - Ó n fọ

3.0 ÌDÁNILÉKỌ́Ọ́

Kónsónàntì Aránmú aşesílébù ni kónsónàntì tí a lè dá fi ohùn pè gégé bí fawẹ̀lì. Fónrán èdè tí a mò sí odo sílébù ni fawẹ̀lì şùgbòn àwọn kónsónàntì aránmú tí à n wí yìi nàà n şişẹ odo sílébù nítorí nàà ni a şe n pè wọn ní kónsónàntì aránmú aşesílébù gégé bí a şe fi hàn nínú ìdánilékòọ́ kinní àti ikẹ̀jì móòdù yìi.

Orísírísíì ni ìrísí kónsónàntì aránmú aşesílébù, Owólabí (2011:115) şàlàyé pé nínú èdè Yorùbá, kónsónàntì aránmú aşesílébù a máa ní ìrísí mẹ̀fà òtòtò èyí tí ó sàbà máa n dúró lórí ibi isenupè tí ìró tí ó tẹ̀lé kónsónàntì aránmú aşesílébù bá ní. Èyí já sí pé àwọn kónsónàntì aránmú aşesílébù mẹ̀fẹ̀fẹ̀fà wọnyí wà ní ifonká aláìşeyàtò. Nítorí idí èyí, gbogbo wọn jẹ èdà-fónîmù tí a gbọdò fi sí abẹ fónîmù kan şoşo. Àrokò tí a lè fún fónîmù kónsónàntì aránmú aşesílébù nínú èdè Yorùbá ni èyí: /m /.

Bí kónsónàntì aránmú aşesílébù bá jẹyọ sáájú ìró àfẹ̀jì-ètè-pè ([b] àti [m]) òun nàà yóó ní àbùdà àfẹ̀jì-ètè-pè [m] nínú àpẹ̀rẹ bí i:

ó n bọ́ ó n bú ramú ramù
[ó m' bɔ́] [ó m' bú ramũ ramù]

/ ó m̄ b̄ / / ó m̄ bú ramũ ramũ /

Bí kònsónàntì aránmú aṣesílèbù bá jẹyọ sáájú ìró àfeyínfètèpè ([f]) òun nàà yóó ní àbùdá àfeyínfètèpè nínú àpẹẹẹ bí i:

ó n̄ f̄ ọwọ́ ó n̄ f̄ ọsọ
[ó M̄ f̄ ɔwɔ] [ó M̄ f̄ ɔsɔ]
/ó m̄ f̄ ɔwɔ/ /ó m̄ f̄ ɔsɔ/

Bí kònsónàntì aránmú aṣesílèbù bá jẹyọ sáájú ìró afèrìgìpè ([d], [t], [n], [s], [r], [l]) àti ìró afàjàjàfèrìgìpè ([Σ], [dZ]) yóó ní ìrísí ìró afèrìgìpè àpẹẹẹ ni

ó n̄ sín ọmọ́rì nàà n̄ sí kòkòrò nàà n̄ dún
[ó n̄ sí] [ɔmɔ́rì n̄ã n̄ sí] [kòkòrò n̄ã n̄ dún]
/ó m̄ sí/ /ɔmɔ́rì n̄ã m̄ sí/ /kòkòrò n̄ã m̄

dún/

Bí kònsónàntì aránmú aṣesílèbù bá jẹyọ sáájú ìró afàjàpè ([|], [j]) òun nàà yóó ní ìrísí afàjàpè. Àpẹẹẹ ni

Adé n̄ yò
[adé ʃ̣ j̣]
/adé m̄ j̣/

Bí kònsónàntì aránmú aṣesílèbù bá jẹyọ sáájú afàfàsépè ([k], [g]) àti afítán-ánnápè ([h]) yóó ní àbùdá afàfàsépè [N̄] nínú àpẹẹẹ bí i

ó n̄ k̄ ọṣẹ nàà n̄ hó
[ó N̄ k̄] [ɔΣε n̄ã N̄ hó]
/ó m̄ k̄ / / ɔΣε n̄ã m̄ hó /

Bí kònsónàntì aránmú aṣesílèbù bá jẹyọ sáájú ìró afàfàséfètèpè ([k̄p], [ḡb]), òun nàà yóó ní àbùdá afàfàséfètèpè ([N̄m̄]) àpẹẹẹ ni

Ọlọrun n̄ gbò
[ɔlɔ́rũ N̄m̄ gbò]
/ ɔlɔ́rũ m̄ gbò /

3.1 Dídárúkọ kònsónàntì aránmú aṣesílèbù Ọlọrò ìperí mérin

Bí a ti ẹ fún kònsónàntì àti fáwẹlì nàà ni a ó ẹ fún kònsónàntì aránmú aṣesílèbù, àwọn ohun tí wà á tẹlẹ̀ ni ó wà ní ìsàlẹ̀ yìí.

- i. Ipò tí alàfo tán-an-ná wà
- ii. Ibi Ìsẹ̀nupè
- iii. Ọ̀nà Ìsẹ̀nupè
- iv. Ohùn ni a fi pè é (Aṣesílèbù).

[n] akùnyùn afàrìgìpè aránmú aṣesílèbù
[ʃ̣] akùnyùn afàjàpè aránmú aṣesílèbù
[N] akùnyùn afàfàsépè aránmú aṣesílèbù
[M] akùnyùn afeyínfètèpè aránmú aṣesílèbù
[N̄m̄] akùnyùn afàfàséfètèpè aránmú aṣesílèbù
[m̄] akùnyùn afèjì-ètè-pè aránmú aṣesílèbù

4.0 CONCLUSION

5.0 ÌṢỌNÍSÓKÍ

Àwòrán atọka igi ìsàlẹ̀ yìí ni mo fẹ́ fi ẹ̀ ṣe ìṣọnísókí láti ọ̀làyé kónsónàntì aránmú aṣesílẹ̀bù

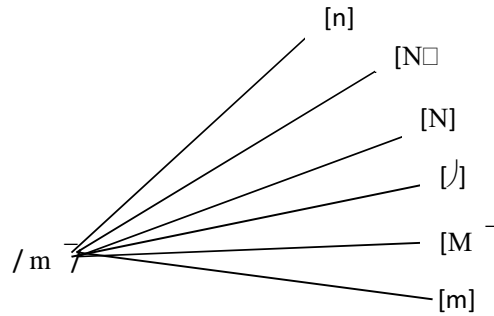

6.0 ÌDÁNWÒ ÒPIN ÌDÁNILÉKỌ́

1. Ẹ̀ ̀apẹ̀júwe fónímù kónsónàntì aránmú aṣesílẹ̀bù / m / ní ọ̀rínkinniwín
2. Ẹ̀ àdàkọ-fónímù àti àdàkọ-fònu fún ìṣọ wọ̀nyí:
 - Ó n dún
 - Ó n yó
 - Ó n mí
 - Ó n pẹ
 - Ó n fọ

7.0 ÌWÉ ÌTÓKASÍ

Owólabí Kólá (2013) *Ìjìnlẹ̀ Itupalẹ̀ Èdè Yorùbá (1): Fónétíkì àti Fonólójì*. Ibadan. Universal Akada Books Nigeria Limited

ÌDÁNILÉKỌ́ ÌKERIN

ÒRÒ ÈLÉYỌ ÀTI OLÓPỌ SÍLÉBÙ

1.0 ÌFÁÁRÀ

Nínú àwọn ìdánilékọ́ wa àtẹ̀yìnwá, a ti sọ̀rò nípa ìhun sílẹ̀bù èdè Yorùbá àti ẹ̀yà ìhun rẹ̀. A mẹnù bà á wí pé bí sílẹ̀bù bá ni ẹ̀yọ ègè ìró kan soso, irú ìró bẹ̀ẹ̀ yóó jẹ̀ ìró fáwẹ̀lì tàbí kí ó jẹ̀ kónsónántì aránmú asesílẹ̀bù tí wọn máa n síṣẹ̀ odo sílẹ̀bù ṣùgbọ̀n bí sílẹ̀bù bá ni ju ègè ìró kan lọ, a jẹ̀ pé yóó jẹ̀ àpapọ̀ kónsónántì (tí n síṣẹ̀ apààlà sílẹ̀bù) àti fáwẹ̀lì (tí ó n síṣẹ̀ odo sílẹ̀bù) tí wọn tẹ̀lé ara wọn tẹ̀lẹ̀ntẹ̀lé.

Nínú ìdánilékọ́ yìí, a ó wo àwọn ọ̀rọ̀ oní sílẹ̀bù kan àti àwọn ọ̀rọ̀ olópọ̀ sílẹ̀bù. A ó mẹnù ba ìjẹ̀yọ̀pọ̀ fáwẹ̀lì nínú àwọn ọ̀rọ̀ olópọ̀ sílẹ̀bù, tí a ó sì wo bí wọn ṣe n ba ara wọn síṣẹ̀.

2.0 ÈRÒNGBÀ ÌDÁNILÉKỌ́

Lópin ìdánilékọ́ yìí, akẹ̀kọ́ yóó le:

- Tọ̀ka sí ọ̀rọ̀ èlẹ̀yọ̀ sílẹ̀bù àti ọ̀rọ̀ olópọ̀ sílẹ̀bù
- Ṣe àpẹ̀júwe ìjẹ̀yọ̀pọ̀ fáwẹ̀lì nínú ọ̀rọ̀ olópọ̀ sílẹ̀bù èdè Yorùbá

2.1 Ìdáníwò Ìbẹ̀rẹ̀ Ìdánilékọ́

- Tọ̀ka sí àwọn ọ̀rọ̀ èlẹ̀yọ̀ sílẹ̀bù nínú àtòjọ̀ ọ̀rọ̀ ìsàlẹ̀ yìí:
Wá, Adéwálé, Ìpàdéolá, sọ, sùn, sá, Túnráyọ,
- Ṣe àpẹ̀júwe ìjẹ̀yọ̀pọ̀ fáwẹ̀lì nínú ọ̀rọ̀ olópọ̀ sílẹ̀bù èdè Yorùbá

3.0 ÌDÁNILÉKỌ́

Bí èniyàn bá n sọ̀rò, orísíírísí ọ̀rọ̀ ni èniyàn máa n lò. Irú ọ̀rọ̀ bẹ̀ẹ̀ lè jẹ̀ ọ̀rọ̀ oní sílẹ̀bù kan tàbí kí ó ní ju sílẹ̀bù kan lọ. Ọ̀rọ̀ tí ó ní sílẹ̀bù kan ni à n pè ní ọ̀rọ̀ èlẹ̀yọ̀ sílẹ̀bù, àpẹ̀rẹ̀ ni *wá, lọ, sùn, jẹ, kú* abbl. Ọ̀rọ̀ tí ó bá ní ju sílẹ̀bù kan lọ nínú ìhun rẹ̀ ni a mò sí ọ̀rọ̀ olópọ̀ sílẹ̀bù. Irú ọ̀rọ̀ bẹ̀ẹ̀ ni: *ẹ̀wà, òpópónà, Ináléndé, Ìpàdéolá, Ìfẹ̀dàpọ̀* abbl.

3.1 Ìjẹ̀yọ̀pọ̀ Fáwẹ̀lì Nínú Ọ̀rọ̀ Olópọ̀ Sílẹ̀bù

Fáwẹ̀lì kí kàn sà dédẹ̀ jẹ̀yọ̀ nínú ọ̀rọ̀ olópọ̀ sílẹ̀bù, wọn ní ètò ìjẹ̀yọ̀pọ̀ wọn. Àwọn fáwẹ̀lì kan kí jẹ̀yọ̀ pọ̀ pẹ̀lú àwọn kan. Ohun gan-an tí a fẹ̀ gbé yẹ̀wò ní apá yìí nìyí. Bátàni tí a ó tẹ̀lé nìyí; bí sílẹ̀bù àkókọ̀ bá jẹ̀ Fáwẹ̀lì tí sílẹ̀bù kejì sì jẹ̀ Kónsónántì àti Fáwẹ̀lì tí a lè ṣe ìgékúrú rẹ̀ bá yìí: $F_1 - KF_2$
Báyìí ni ìjẹ̀yọ̀pọ̀ fáwẹ̀lì náà ṣe máa n rí ní èdè Yorùbá:

Bí fǎwẹ̀lì [i] bá wà ní F₁ gbogbo fǎwẹ̀lì èdè Yorùbá yòókù ni wọn lè wà ní F₂. Àwọn fǎwẹ̀lì bí i: a, e, ẹ, i, o, ọ, u, in, ẹn, ọn, an, àti un nínú ọ̀rọ̀ bí i

Ìlà, ilé, ilè, ìdí, ihò, ijọ, ìlù, ìpín, ìyẹn, ifón, iyán, inú

Bí fǎwẹ̀lì [a] bá jẹyọ ni F₁ gbogbo fǎwẹ̀lì èdè Yorùbá ni ó lè jẹyọ ni F₂ (a, e, ẹ, i, o, ọ, u, in, ọn, an, àti un) àyafi fǎwẹ̀lì ẹn nínú àwọn ọ̀rọ̀ bí i:

Aya, àlè, alé, àdí, àdó, akọ, adú, akin, àpón, àyàn, àmù sùgbón kò sí ọ̀rọ̀ bí i *ayẹn ní èdè Yorùbá.

Bí fǎwẹ̀lì [e] bá wà ní ipò F₁, àwọn wònyí ni fǎwẹ̀lì tí ó lè wà ní ipò F₂, i, e, o, u, in, un nínú àwọn ọ̀rọ̀ bí i:

ebi, èdè, ètò, eku, egbin, egúngún

A ó şákíyèsí pé bí fǎwẹ̀lì [e] bá wà ní ipò F₁ kò lè jẹyọ pọ̀ pẹ̀lú àwọn fámẹ̀lì bí i, ẹ, ọ, a, àti ẹn ní ipò F₂. Nítorí náà a kò lè rí ọ̀rọ̀ bí iwònyí ní èdè Yorùbá

*epẹ, *elo, *egbà, àti èpón

Bí fǎwẹ̀lì [ẹ] bá wà ní ipò F₁, àwọn wònyí ni àwọn fawẹ̀lì tí wọn lè wà ní F₂: i, ẹ, a, ọ, u, ọn, un nínú ọ̀rọ̀ bí i:

ẹbí, ẹbẹ, ẹpà, ẹfọ, ẹbu, ẹfon, ẹbùn. Bí fǎwẹ̀lì [ẹ] bá wà ní ipò F₁, àwọn fǎwẹ̀lì yìi kò le wà ní ipò F₂: e, o, àti ẹn. Nítorí náà, awọn ọ̀rọ̀ bí i *epe, *ẹbo àti *ẹyẹn kò lè wáyé nínú èdè Yorùbá

Bí fǎwẹ̀lì [o] bá wà ní ipò F₁, àwọn fǎwẹ̀lì yìi ni wọn lè wà ní ipò F₂: i, e, o, u, in, un, nínú ọ̀rọ̀ bí i:

òbí, olè, òdo, olú, opìn, okùn

Àmọ, àwọn fǎwẹ̀lì yìi: ẹ, ọ, a, ẹn, àti ọn kò lè wà ní ipò F₂ bí fǎwẹ̀lì [o] bá wà ní ipò F₁. Nítorí náà, a kò lè ní irú ọ̀rọ̀ bá yìi: *òpẹ, *òbọ, *òpá, *òsàn, *obọn

Bí fǎwẹ̀lì [ọ] bá wà ní ipò F₁, àwọn fǎwẹ̀lì tí ó lè wà ní ipò F₂ ni: i, ẹ, a, ọ, in, ọn, àti un nínú ọ̀rọ̀ bí i:

otí, ọlẹ, ọfà, ọbọ, ọkín, ọpón, ọbùn

àwọn fǎwẹ̀lì bí i: e, o, u, àti ẹn kò lè bá fǎwẹ̀lì [ọ] jẹyọpọ̀ ní ipò F₂ bí ó bá wà ní F₁. Nítorí náà, a kò lè ní ọ̀rọ̀ bí i: *ọbe, *ọpo, *ọko, *ọbù àti ọyẹn

3.2 Àwọn Fǎwẹ̀lì tí Wọn ò le wà ní F₁

Ó yẹ kí a şàlàyé ní kíkún pé, àwọn fǎwẹ̀lì èdè Yorùbá kan wà tí wọn kò lè wà ní ipò F₁ nínú ọ̀rọ̀ ọlọpọ̀ sílébù gégé bí a şe fi hàn saájú. Àkókó tí a ó mẹnba ni fǎwẹ̀lì [u]. Nínú ẹka èdè àjùmọ̀lò, fǎwẹ̀lì [u] kí bẹ̀rẹ̀ ọ̀rọ̀ àyàfi àwọn ẹka èdè kan pàápàá ẹka èdè àrin gbùngùn gégé bí àlákale Awobùlúyì (1998) nínú èyí tí ẹka èdè Ìjèsà, Ifẹ̀ abbl jẹ ara wọn. Nínú irú ẹka èdè yìi ni a ti lè rí ọ̀rọ̀ bí i *ulé, ùdí, ùkòkò* abbl.

Àwọn fǎwẹ̀lì aránmú náà kí bẹ̀rẹ̀ ọ̀rọ̀ nínú èdè Yorùbá nítorí náà wọn kò lè jẹyọ ní F₁. ẹ jẹ kí a wo ọ̀rọ̀ bí i:

*unfin, *onmò, *indí abbl

Àmọ sá, ó yẹ kí a fi kún un pé, ó şe é şe kí a rí àwọn aránmú yìi kí wọn bẹ̀bẹ̀ ọ̀rọ̀ ayálò lááárín àwọn Yorùbá òde oní pàápàá àwọn omọ Yorùbá tí

wọn ti ní ifarakínra pẹ̀lú èdè Gẹ̀ẹ̀sì bí i: ìnsìpẹ̀kítò (inspector), ẹ̀ngínì (engine), indonésíà (indonesia) abbl. Nítorí nàà, bí a bá ni àwọn fawẹ̀lì aránmú kò le bẹ̀rẹ̀ ọ̀rọ̀ ní èdè Yorùbá, ó yẹ kí a máa rántí pé èyí kò rí bẹ̀ẹ̀ láàárín àwọn Yorùbá tí wọn ti ní ifarakínra pẹ̀lú èdè Gẹ̀ẹ̀sì pàápàá ní ilé-ìwé. Ó ẹ̀ ẹ̀ ẹ̀ kí àwọn Yorùbá tí wọn kò ní ifarakínra pẹ̀lú èdè Gẹ̀ẹ̀sì pe àwọn ọ̀rọ̀ tí a fi ẹ̀ àpẹ̀rẹ̀ wọn lókè bámiíràn (ìsìpẹ̀kítò, ẹ̀gínì, idonésíà). Kí ó sì wà ní ìbámu pẹ̀lú iwòye Owólabí (2013) nípa òfin tí ó de ọ̀rọ̀ àyálò wọ inú èdè Yorùbá.

3.3 Àkíyèsí lórí Bátàni Ìjẹyọ̀pọ̀ Fawẹ̀lì nínú Ọ̀rọ̀ Ọ̀lọ̀pọ̀ Sílẹ̀bù

Owólabí (2013:145) ẹ̀ àwọn àkíyèsí yìí

- Bátàni ìjẹyọ̀pọ̀ fawẹ̀lì fún fawẹ̀lì ‘e’ àti ‘o’ jẹ ọ̀kan-ùn nítorí pé iye fawẹ̀lì kan nàà ni kò lè tẹ̀lé wọn
- Bátàni ìjẹyọ̀pọ̀ fawẹ̀lì fún fawẹ̀lì ‘ẹ’ àti ‘ọ’ fẹ̀rẹ́ jẹ ọ̀kan-ùn nítorí pé fawẹ̀lì ‘u’ nìkan soso tí ó lè tẹ̀lé ‘ẹ’, sùgbón tí kò tllé ‘ọ’ ni ó fa iyàtò láàárín bátàni ìjẹyọ̀pọ̀ fawẹ̀lì fún àwọn fawẹ̀lì méjéèjì yìí.
- Bátàni ìjẹyọ̀pọ̀ fawẹ̀lì fún fawẹ̀lì ‘i’ àti ‘a’ fẹ̀rẹ́ jẹ ọ̀kan-ùn nítorí pé fawẹ̀lì ‘en’ nìkan soso tí ó lè tẹ̀lé ‘i’ sùgbón tí kò tẹ̀lé ‘a’ ni ó fa iyàtò láàárín bátàni ìjẹyọ̀pọ̀ fawẹ̀lì fún àwọn fawẹ̀lì méjéèjì yìí.
- Bátàni ìjẹyọ̀pọ̀ fawẹ̀lì fún fawẹ̀lì ‘u’ àti àwọn fawẹ̀lì aránmú ‘en’, ‘on’, ‘in’, ‘un’, jẹ ọ̀kan-ùn nítorí pé kò sí èyíkẹ́yìí nínú àwọn fawẹ̀lì wọnyí tí ó lè jẹ yọ ni ìbẹ̀rẹ̀ ọ̀rọ̀ ọ̀lọ̀pọ̀ sílẹ̀bù nínú èdè Yorùbá.

4.0 CONCLUSION

5.0 ÌSONÍSÓKÍ

Nínú idánìlẹ̀kọ̀ yìí ni a ti ọ̀rọ̀ nípa ọ̀rọ̀ ẹ̀lẹ̀yọ̀ àti ọ̀lọ̀pọ̀ sílẹ̀bù. A fi àpẹ̀rẹ̀ gbe àlàyé wa lórí ọ̀rọ̀ ẹ̀lẹ̀yọ̀ sílẹ̀bù àti ọ̀lọ̀pọ̀ sílẹ̀bù lẹ̀sẹ̀. Lẹ̀yìn eyí ni a ménu ba ìjẹyọ̀pọ̀ fawẹ̀lì nínú ọ̀rọ̀ ọ̀lọ̀pọ̀ sílẹ̀bù tí a ó fi àtẹ̀ ìsàlẹ̀ sí ẹ̀ ìsonísókí rẹ̀.

F ₂ →											
F ₁ ↓	e	O	ẹ	ọ	A	i	u	en	on	in	un
e	+	+	-	-	-	+	+	-	-	+	+
o	+	+	-	-	-	+	+	-	-	+	+
ẹ	-	-	+	+	+	+	+	-	+	+	+
ọ	-	-	+	+	+	+	-	-	+	+	+
a	+	+	+	+	+	+	+	-	+	+	+
i	+	+	+	+	+	+	+	+	+	+	+
u	-	-	-	-	-	-	-	-	-	-	-
en	-	-	-	-	-	-	-	-	-	-	-
on	-	-	-	-	-	-	-	-	-	-	-
in	-	-	-	-	-	-	-	-	-	-	-
un	-	-	-	-	-	-	-	-	-	-	-

A ẹ̀ àmúlò àtẹ̀ yìí láti inú Owólabí (2013:144)

Afi kún àlàyé wa pé àwọn fawẹ̀lì aránmú tí n di lílò láàrin àwọn Yorùbá tí wọn ni ifarakínra pẹ̀lú èdè Gẹ̀ẹ̀sì tí ó yàtò díẹ̀ sí èrò Owólabí (2013)

6.0 ÌDÁNWÒ ÒPIN ÌDÁNILÉKỌ́

Gbìyànjú láti dáhùn àwọn ibeèrè ìsàlẹ̀ yìí dáadàa

1. Tọ́ka sí àwọn ọ̀rọ̀ ẹ̀lẹ̀yọ̀ sílẹ̀bù nínú àtòjọ̀ ọ̀rọ̀ ìsàlẹ̀ yìí:
2. Wá, Adéwálé, Ìpàdéolá, sọ, sùn, sá, Túnráyọ̀,
3. Ẹ̀ àpẹ̀júwe ìjẹ̀yọ̀pọ̀ fawẹ̀lì nínú ọ̀rọ̀ ọ̀lọ̀pọ̀ sílẹ̀bù èdè Yorùbá

7.0 ÌWÉ ÌTÓKASÍ

Awóbùlúyì, O. (1998). “Àwọn Ẹ̀ka Ẹ̀dè Yorùbá” Paper presented at YSAN Conference, Ìbàdàn.

Owólabí Kọ́lá (2013) *Ìjìnlẹ̀ Ìtupalẹ̀ Ẹ̀dè Yorùbá (1): Fónétíkì àti Fonólójì*. Ibadan. Universal Akada Books Nigeria Limited

MÓÒDÙ KĘTA

Àbùdá afọ geere
Ìdánilékọ̀ọ̀ ìkinní
Ìgbésẹ̀ ajẹmóhùn

ÀBÙDÁ AFỌ GEERE

ÀRÀNMỌ

- 1.0 Èròngbà Ìdánilékọ̀ọ̀
- 2.0 Ìdánwo Ìbẹ̀rẹ̀ Ìdánilékọ̀ọ̀
- 3.0 Ìdánilékọ̀ọ̀
 - 3.1 Ìyípadà ohùn
 - 3.1.1 Ìhun tí Ìyípadà Ohùn ti Ḿáa ń Wáyé
 - 3.1.1.1 Ọ̀rọ̀-Ìṣe + Ọ̀rọ̀-Orúkọ Àbọ̀
 - 3.1.1.2 Ọ̀rọ̀ Arópò Orúkọ Olùwà + Èrún Ọ̀rọ̀ Ìṣe ‘n’
 - 3.1.1.3 Ọ̀rọ̀-Ìṣe + Ọ̀rọ̀ Arópò Orúkọ Àbọ̀
 - 3.1.1.4 Èrún Ọ̀rọ̀-Ìṣe ‘n’ + Ọ̀rọ̀-Ìṣe (pẹ̀lú àbọ̀) + Ọ̀rọ̀-Ìṣe
 - 3.1.1.5 Olùwà + Kókó-Gbólóhùn
 - 3.1.1.6 Ọ̀rọ̀ Arópò Orúkọ Olùwà + Ìsọ̀rí àwọn Wúnrẹ̀n kan
 - 3.1.1.7 Ọ̀rọ̀ Arópò Orúkọ Olùwà + Wúnrẹ̀n ‘a’
 - 3.1.1.8 Ọ̀rọ̀ Orúkọ + Èyán
 - 3.1.1.9 Gbólóhùn Alátẹnùmọ̀
 - 3.2 Isóhùnnípò àti Ìgbohùnnípò
 - 3.3 Lílò Ohùn
 - 3.3.1 Fífi Ìtumọ̀ Àdámọ̀ Hàn
 - 3.3.2 Fífi Ìtumọ̀ Gírámà Hàn
 - 3.4 Èrò Oyèbádé
 - 4.0 Conclusion
 - 5.0 Ìṣọ̀nísókí
 - 6.0 Ìdánwò Òpin Ìdánilékọ̀ọ̀
 - 7.0 Ìwé Ìtọ̀kasí

1.0 ÌFÁÁRÀ

Nígbà tí a bá n fọ̀ tàbí ọ̀rọ̀ orísíírísíí ìgbésẹ̀ fonólọ̀jì ní ó ḿáa ń wáyé lára wọn ní ìyípadà ohùn, isóhùnnípò àti ìgbohùnnípò, àrànmmọ̀, isúnkì, ipaje àti bẹ̀ẹ̀ bẹ̀ẹ̀ lọ. Nínú ìdánilékọ̀ọ̀ yíí, a ó wo ìgbésẹ̀ ajẹmọ̀ ohùn. Lára ohun tí a ó ḿenu bà ní ìyípadà ohùn, ìhun tí ìyípadà ohùn ti ḿáa ń wáyé, isóhùnnípò àti ìgbohùnnípò. Àwọn ìgbésẹ̀ tó kù ní a ó wò nínú àwọn ìdánilékọ̀ọ̀ tí ó tẹ̀lé eléyíí.

Ní móòdù akókò, a şàlàyé pé, èdè olóhùn ni èdè Yorùbá, àti pé ègé ohùn méta ni a lè yà sòtò nínú èdè náà yàtò sí àwọn ohùn ẹlẹyọ́. Ìdánilẹkọ́ yìi yóó şàlàyé bí àwọn ohùn náà şe n şisẹ àti sàkání tí wọn ti n şisẹ àti àwọn iyípadà tí ó máa n pa wọn pẹlú àwọn oun tí ó fà á.

2.0 ÈRÒNGBÀ ÌDÁNILÉKỌ́

Ní òpin ìdánilẹkọ́ yìi, akẹkọ́ yóó lè:

- Şe àlàyé iyípadà ohùn
- Tọka sí ihun tí iyípadà ohùn ti máa n wáyé
- Şàlàyé iyàtò tí ó wà láàrin iyípadà ohùn àti isóhùnnípò àti igbohùnnípò

2.1 Ìdánwo Ìbèrè Ìdánilẹkọ́

- i. Kí ni Iyípadà ohùn?
- ii. Şe àlàyé pẹlú àpẹrẹ ihun tí iyípadà ohun ti máa n wáyé márùn-ún
- iii. Iyàtò pàtàkì wo ni ó wà láàrin iyípadà ohùn àti isóhùnnípò àti igbohùnnípò?

3.0 ÌDÁNILÉKỌ́

Kí ni igbésẹ ajẹmóhùn? Èyí ni fífi ohùn kan rọpò òmíràn nínú isọ (wo Owólabí 2013:126). Àpẹrẹ igbésẹ ajẹmóhùn ni iyípadà ohùn, isóhùnnípò, igbohùnnípò, àti àrànmo-ohùn. A kò ní mẹnù ba àrànmo-ohùn ní ibí yìi, inú ìdánilẹkọ́ tí ó dá lórí arànmo ni a ó ti mẹnù bà á.

3.1 Iyípadà ohùn

Iyípadà ohùn ni kí ohùn ọrọ kan yí padà kúrò gégé bí ohùn àdámọ rẹ sí ohùn mìíràn nígbà tí a bá lò ó nínú ẹhun. Itumọ ohùn àdámọ ni ohùn tí ọrọ ní nígbà tí ó bá dá wà tàbí kọ ọ. Oun tí a mọ ni pé ohùn ọrọ máa n yí padà nígbà tí a bá n fọ/sọrọ kúrò ní ohun àdámọ rẹ sí ohùn mìíràn. Ẹ jẹ kí a wo àpẹrẹ isàlẹ yìi:

- a. Ọjò (rain) ọjò rọ → ọjó rọ
- b. Sùn (sleep) Bùsáyọ sùn orí àga → Bùsáyọ sun orí àga

Bí a bá wo àpẹrẹ méjéèjì òkè yìi, a ó şàkíyèsí pé ohùn ọrọ bí i ọjò ní ohùn isàlẹ gégé bí ohùn àdámọ rẹ şùgbọn nígbà tí a lò ó nínú gbólóhùn ohùn náà yí padà sí ohùn isàlẹ àti ohùn òkè (ọjó). Bẹẹ náà ni ọrọ rí fún àpẹrẹ kejì. Sùn tí ó ní ohùn isàlẹ gégé bí ohùn àdámọ rẹ yí padà nínú gbólóhùn sí ohùn ààrín (sun). Irú iyípadà bá yìi ni à n pè ní iyípadà ohùn. Oun tí ó kàn bá yìi ni láti wo ihun tí iyípadà ohùn ti máa n wáyé

3.1.1 Ìhun tí Ìyípadà Ohùn ti Máa n Wáyé

Owólabí (2013:126-132) ṣàlàyé ìhun gírámà mèsàn-án tí ìyípadà ohùn ti máa n wáyé. A ó wo òkòòkan wọn bá yí:

3.1.1.1 Ọrọ-Ìṣe + Ọrọ-Orúkọ Àbò

Bí ọrọ-ìṣe oní sílèbù kan bá ni ohùn ìsàlẹ̀ gégé bí ohùn àdámọ̀ rẹ̀ bá gba ọrọ̀ orúkọ̀ gégé bí àbò rẹ̀ tààrà, irú ọrọ̀-ìṣe bẹ̀ẹ̀ yóó yí ohùn ìsàlẹ̀ rẹ̀ gégé bí ohùn àdámọ̀ rẹ̀ padà sí ohùn àárín.

rà (buy): rà bàtà → ra bàtà
 sè (cook): sè ẹ̀wà → se ẹ̀wà
 jò (leak): jò omi → jo omi
 sùn (sleep): sùn ilé → sun ilé

3.1.1.2 Ọrọ̀ Arópò Orúkọ̀ Olùwà + Èrún Ọrọ̀ Ìṣe ‘ń’

Tí ọrọ̀ arópò orúkọ̀ ẹ̀ni kínní tàbí ẹ̀ni kejì tí a lò gégé bí olùwà gbólóhùn bá jẹyọ̀ saájú èrún ọrọ̀-ìṣe tí a mò bá yí sí ibá ìṣẹ̀lẹ̀ àìṣetán atẹ̀rẹ̀ ‘ń’ ohùn olùwà náà lẹ̀ yí padà tàbí kí ó má yí padà

mo → mò ń lọ
 tàbí
 mo ń lọ
 a → à ń sá asọ
 tàbí
 a ń sá asọ

3.1.1.3 Ọrọ̀-Ìṣe + Ọrọ̀ Arópò Orúkọ̀ Àbò

Tí ọrọ̀ arópò orúkọ̀ tí a lò gégé bí àbò fún ọrọ̀-ìṣe máa ń ní ohùn òkè tí ọrọ̀-ìṣe tí ó jẹyọ̀ saájú rẹ̀ bá ní ohùn ìsàlẹ̀ tàbí ohùn àárín gégé bí ohùn àdámọ̀ rẹ̀.

Bùsáyò lù wá
 Kúnlé jọ mí

Ṣùgbón bí ọrọ̀-ìṣe tí ó jẹyọ̀ saájú ọrọ̀ arópò orúkọ̀ àbò yí bá ni ohùn òkè gégé bí ohùn àdámọ̀ rẹ̀, ọrọ̀ arópò orúkọ̀ àbò yí yóó ni ohùn àárín.

Olùkọ̀ kọ̀ wa
 Bùsáyò bú m

3.1.1.4 Èrún Ọrọ̀-Ìṣe ‘ń’ + Ọrọ̀-Ìṣe (pẹ̀lú àbò) + Ọrọ̀-Ìṣe

Nínú gbólóhùn, ni ibi tí èrún ọrọ̀-ìṣe tí a pè ní atọ̀ka ibá-ìṣẹ̀lẹ̀ atẹ̀rẹ̀ ‘ń’ àti ọrọ̀-ìṣe méjì tí jẹyọ̀ ní tẹ̀lẹ̀ntẹ̀lẹ̀, a lẹ̀ fa fáwẹ̀lì ọrọ̀-ìṣe kínní tàbí àbò rẹ̀ gùn pẹ̀lú ohùn òkè tàbí kí á má fà á gùn bí a bá fẹ̀

Adé ń bú wa á lọ

tàbí

Adé n bú wa lọ
 Ọbẹ náà ẹ é jẹ
 tàbí
 Ọbẹ náà ẹ jẹ

3.1.1.5 Olùwà + Kókó-Gbólóhùn

Bí sílébù ìparí àpólà orúkọ olùwà bá ni ohùn àárín gégé bí ohùn àdámọ̀ rẹ̀, tí ohùn òkè kò bá sì jẹyọ sáájú ohùn àárín yí tààrà, tàbí tí sílébù tí ó parí àpólà orúkọ olùwà bá ní ohùn ìsàlẹ̀, tí ohùn ìsàlẹ̀ mìíràn sì jẹyọ sáájú ohùn ìsàlẹ̀ yí, a ó yí ohùn àárín tàbí ohùn ìsàlẹ̀ ìparí àpólà orúkọ bẹ̀ẹ̀ padà di ohùn òkè nínú àwọn gbólóhùn kan tí wọn ní ihun olùwà àti kókó gbólóhùn

ẹlẹmu mi → ẹlẹmu mí tà
 Abọ ẹwà → abọ ẹwá sonù
 Ọjò → ọjó rọ púpọ̀

3.1.1.6 Ọrọ̀ Arọ̀pọ̀ Orúkọ Olùwà + Ìsọ̀rí àwọn Wúnrẹ̀n kan

Tí ọ̀rọ̀ arọ̀pọ̀ orúkọ ẹ̀ni kẹ̀ta ọ̀pọ̀ olùwà *Wọn* ba jẹyọ sáájú àwọn wúnrẹ̀n kan tààrà (àwọn wúnrẹ̀n bí i: ìbá, ìbàà, yóó, kò/ò, kí) ohùn òkè tí i ẹ̀ ohùn àdámọ̀ rẹ̀ yóó yí padà sí ohùn àárín

Wọn wọn ìbáà lọ
 wọn yóó lọ
 wọn ò lọ
 wọn kíí lọ

3.1.1.7 Ọrọ̀ Arọ̀pọ̀ Orúkọ Olùwà + Wúnrẹ̀n ‘a’

Bí ọ̀rọ̀ arọ̀pọ̀ orúkọ oluwà ẹ̀ni kííni tàbí ẹ̀ni kejì ọ̀pọ̀ olùwà bá jẹyọ tààrà sáájú wúnrẹ̀n ‘á’ tí ó n sìsẹ̀ àsìkò ọjó iwájú, ohùn àárín ọ̀rọ̀ arọ̀pọ̀ orúkọ yí lè yí padà di ohùn ìsàlẹ̀ tàbí kí ó máà yí padà.

a → a á lọ
 tàbí
 à á lọ
 ẹ → ẹ é lọ
 tàbí
 ẹ é lọ

Ó yẹ kí a fi kún un pé àrámọ̀ ẹ̀lẹ̀ nínú àpẹ̀rẹ̀ kejì níbí. Atọ̀ka àsìkò ọjó iwájú ‘á’ gbà àrámọ̀ àbùdá ọ̀rọ̀ arọ̀pọ̀ orúkọ olùwà ẹ̀ni kejì ọ̀pọ̀ láti di irú rẹ̀.

3.1.1.8 Ọ̀rọ̀ Orúkọ + Èyán

Bí àwọn èyán kan bá yán ọ̀rọ̀ orúkọ, iyípadà ohun a máa wáyé gégé bí a ó ẹ̀ fi hàn ní ìsàlẹ̀ yìí láti inú àlàyé Owólabí (2013:129-130).

Bí èyán bá jẹ̀ èyán ajórúkọ tí ó bèrẹ̀ pẹ̀lú kónsónáàtì tàbí ọ̀rọ̀ arópọ̀ orúkọ kan, bí sílẹ̀bù iparí ọ̀rọ̀ orúkọ tí èyán n yán kò bá ni ohùn àárín lórí, a gbọ̀dọ̀ fa fáwẹ̀lì sílẹ̀bù iparí ọ̀rọ̀ orúkọ tí èyán n yán gùn pẹ̀lú ohùn àárín.

ọ̀kọ̀ → ọ̀kọ̀ọ̀ Dúdú

bàtà → bàtàa Bòsẹ̀

Bí sílẹ̀bù ọ̀rọ̀ orúkọ tí èyán n yán bá ni ohùn àárín lórí tàbí tí èyán bá jẹ̀ ọ̀rọ̀ orúkọ tí ó bèrẹ̀ pẹ̀lú fáwẹ̀lì, a lè fa fáwẹ̀lì sílẹ̀bù iparí ọ̀rọ̀ orúkọ bèẹ̀ gùn pẹ̀lú ohùn àárín tàbí kí a má fà á gùn

àwo → àwoo Dàda

tàbí

àwo Dàda

ó ẹ̀ ẹ̀ ẹ̀ kí irú ìgbésẹ̀ yìí mú pónna dán ni tàbí iyè méjì, bí ọ̀rọ̀ bá rí bá yìí a gbọ̀dọ̀ ẹ̀ ìfàgùn sílẹ̀bù ọ̀rọ̀ orúkọ. Wo àpẹ̀rẹ̀ ìsàlẹ̀ yìí

ẹ̀ran → ẹ̀ran an dúdú

tàbí

ẹ̀ran dúdú

oun tí ó fojú hàn nńb́ ní pé, orúkọ ẹ̀ni tí ó ni ẹ̀ran akókó ni dúdú nítorí nàa dúdú jẹ̀ èyán ajórúkọ nígbà tí dúdú kejì tí kò ní ìfàgùn sílẹ̀bù jẹ̀ ọ̀rọ̀ àpẹ̀júwe tí ó n sọ irú àwọ̀ tí ẹ̀ran kẹ̀jí ní. Nítorí nàa, dúdú nínú gbólóhùn kejì jẹ̀ èyán asàpẹ̀júwe. Ìfàgùn bá yìí ni Bámgbóşé (1990) fi şàlàyé dídá ọ̀rọ̀ orúkọ mò.

Bí èyán bá jẹ̀ gbólóhùn àşodorúkọ, a lè fa fáwẹ̀lì sílẹ̀bù iparí ọ̀rọ̀ orúkọ tí èyán yìí n yán gùn pẹ̀lú ohùn àárín tàbí kí a má fà á gùn

ayọ̀ → Mo yọ ayọ̀ pé Bòsẹ̀ bí ọ̀mọ̀

tàbí

Mo yọ ayọ̀ pé Bòsẹ̀ bí ọ̀mọ̀

Gégé bí ó ẹ̀ fi ojú hàn, a ó ẹ̀ akìyèsí pé ìtumọ̀ gbólóhùn tí ìfàgùn tí wáyé yàtò sí ti èyí tí ìfàgùn fáwẹ̀lì bèẹ̀ kò ti wáyé.

Bí sílẹ̀bù iparí ọ̀rọ̀ orúkọ tí èyán n yán bá ni ohùn ìsàlẹ̀ èyí tí ohun ìsàlẹ̀ m̀íràn saájú rẹ̀, bí èyán bá s̀ jẹ̀ ọ̀rọ̀ orúkọ tí fáwẹ̀lì olóhùn àárín bèrẹ̀ rẹ̀, ohùn sílẹ̀bù iparí ọ̀rọ̀ orúkọ yóó di ohùn àárín

èdè → ède ewì

ọ̀rọ̀ → ọ̀rọ̀ ọ̀mọ̀

ó yẹ̀ kí a fi kún un pé àràn mó ohùn ni ó şelẹ̀ nínú àpẹ̀rẹ̀ ọ̀kè yìí

3.1.1.9 Gbólóhùn Alátẹnómọ̀

Gbólóhùn kan lè di alátẹnómọ̀ nípa síşẹ̀ iyípadà ohùn bí i:

Bí sílébù ìparí gbólóhùn bá ni ohùn òkè tàbí ohùn àárín gégé bí ohùn àdámọ̀ rẹ̀, láti sọ irú gbólóhùn bèẹ̀ di gbólóhùn alátẹ̀numọ̀, a ó fa fáwẹ̀lì ìparí gbólóhùn náà gùn pẹ̀lú ohùn ìsàlẹ̀

Adé fà mí → Adé fà mí

Bólá ga → Bólá gaà

Bí sílébù ìparí gbólóhùn bèẹ̀ bá ni ohùn ìsàlẹ̀ gégé bí ohùn àdámọ̀ rẹ̀, a le sọ gbólóhùn bèẹ̀ di alátẹ̀numọ̀ fífa fáwẹ̀lì sílébù ìparí gbólóhùn ọ̀hún gùn pẹ̀lú ohùn àárín

Ọ̀bẹ̀ náà sà̀n → Ọ̀bẹ̀ náà sà̀n an

Adé gbá Dàpọ̀ → Adé gbá Dàpọ̀

Ó yẹ̀ kí ó di mímọ̀ pé, gbólóhùn alátẹ̀numọ̀ ní ibi tí ìyípadà ohùn ti wáyé yíí ni a máá ǹ lò nígbà tí a bá ǹ já ẹnìyàn lẹ́gọ̀ tàbí bí ẹnìyàn bá ǹ bínú sọ̀rọ̀ (rojọ̀)

3.2 Isóhùnnípò àti Ìgbohùnnípò

Ìsóhùnnípò ni gbígbé ohùn kan láti ipò tí ó wà ló sí ipò mìíràn (ì-sí-ohùn-ní-ipò). Nígbà tí ìgbohùnnípò jẹ̀ fífi ayè gba ohun tí a sí nípò ní ipò mìíràn (ì-gba-ohùn-ní-ipò). Mọ̀yà mí ni àwọn méjèjì, wọn sáábá jọ máá ǹ wáyé ni. Amọ̀ sá, ó ẹ̀ ẹ̀ kí isóhùnnípò nikan wáyé láì sí ìgbohùnnípò sùgbọ̀n ìgbohùnnípò kò lè wáyé láì sí isóhùnnípò.

(1)	(2)	(3)
i. gbé àga	gb'ága	gbága
ii. kọ̀ iwé	kọ̀ `wé	kọ̀wé
iii. wọn wà nílẹ̀	wọn wà n'lé	wọn wà nílẹ̀
iv. èmi ni mo lọ	emi n' mo lọ	emi m mo lọ

Nínú àpẹ̀rẹ̀ òkè yíí ìgbésẹ̀ (1) fi ohùn tí a ó sí nípò hàn àti pàá pàá orí fáwẹ̀lì tí ó ti jeyọ̀. Ìgbésẹ̀ (2) fi hàn pé a pa fáwẹ̀lì tí a ó sí ipò rẹ̀ jẹ̀, èyí tí ó mí kí ohùn náà máá lẹ́fòó. Ìyẹn ni pé, ohùn náà kò ní fáwẹ̀lì tí ó gbà á nítẹ̀. Níwọn ìgbà tí èdè Yorùbá kò sì fàyè gba ohùn aléfòó, a ní láti sí i nípò lọ ibi tí àyè yóó ti gbà á. Ní ìgbà tí ìgbésẹ̀ (3) fi hàn pé ohùn aléfòó tí ó jẹ̀ àbájáde ìgbésẹ̀ (2) gbà ipò mìíràn. Ní àpẹ̀rẹ̀ (i) ohùn aléfòó gba ipò ọ̀rọ̀ tí ó tẹ̀lẹ̀ ọ̀rọ̀ tí ipajẹ̀ ti wáyé tààrà sùgbọ̀n ní àpẹ̀rẹ̀ (ii) ohùn aléfòó gba ipò ohùn tí ó saájú rẹ̀. Ó yẹ̀ kí a fi kún un pé ohùn tí ohùn aléfòó gba ipò rẹ̀ yóó pòórà. Ní àpẹ̀rẹ̀ (iii-iv) a sí ohùn nípò lọ sí orí kọ̀nsónáàtì tí kò ní ohùn kankan tẹ̀lẹ̀ sùgbọ̀n tí a sọ̀ di Kọ̀nsónáàtì aránmú așesilébù tí ó sì gba ohùn bá yíí. Ìyẹn tùmọ̀ sí pé, nínú àpẹ̀rẹ̀ yíí isóhùnnípò nikan ló wáyé, ìgbésẹ̀ ìgbohùnnípò kà wáyé.

Ohun kan pàtàkì tí a gbọ̀dọ̀ di mú pẹ̀lú àlàyé òkè yíí ni pé, lẹ̀yìn ipajẹ̀ ni ìgbésẹ̀ isóhùnnípò àti ìgbohùnnípò máá ǹ wáyé. Èyí sì ni ìyàtò kan pàtàkì láàrin ìgbésẹ̀ méjèjì yíí àti ìyípadà ohùn. Kò di dandan kí ipajẹ̀ fáwẹ̀lì wáyé kí ìyípadà ohùn tó wáyé.

3.3 Lílo Ohùn

Ọ̀nà méjì ní Yorùbá n gbà lo ohùn:
 Fífi ìtumò àdámọ̀ hàn
 Fífi ìtumò gírámà hàn

3.3.1 Fífi Ìtumò Àdámọ̀ Hàn

A máa n lo ohùn láti fi ìyàtò ìtumò ọ̀rọ̀ tàbí wúnrèn tí kònsónàntì àti fáwẹ̀lì wọn jẹ̀ ìkan-ùn. Apeṣere

bú	gbá	igbá
bù	gbà	igbà
bu	gba	igba
		ìgbá
		ìgbà

ìfi ohùn kan rọ̀pò èkejì yóó fa ìyàtò ìtumò fún àwọn ọ̀rọ̀ òkè yìí. Ohùn ọ̀tọ̀tọ̀ tí wọn ní ni ó jẹ̀ kí á mọ̀ pé wọn jẹ̀ ọ̀rọ̀ ọ̀tọ̀tọ̀ pẹ̀lú ìtumò ọ̀tọ̀tọ̀.

3.3.2 Fífi Ìtumò Gírámà Hàn

Ohùn tún ṣe é ló láti fi ìyàtò ẹ̀hun gírámà kan hàn sí òmíràn.

- i. Ayìẹ̀ funfun
- ii. Adìẹ̀ funfun

Ìyàtò wo ni ó wà nínú ẹ̀hun gírámà òkè méjéèjì yìí? Nígbà tí àkókó jẹ̀ àpólà orúkọ, ní ibi tí a ti rí ọ̀rọ̀ orúkọ (Adìẹ̀) àti ẹ̀yán rẹ̀ (ẹ̀yán asàpẹ̀júwe). Ìkejì jẹ̀ odidi gbólóhùn ní ibi tí a ti rí Àpólà orúkọ (Adìẹ̀) àti kókó gbólóhùn (funfun). Ohun tí ó fà ìyàtò yìí gan ni ohùn. Ohùn sílẹ̀bù tí ó párí adìẹ̀ nínú àpeṣere méjéèjì yàtò, ẹ̀yí ni ó sì fa ìyàtò ẹ̀hun gírámà wọn.

3.4 Èrò Oyèbádé

Oyèbádé (2001) ṣàlàyé pé bí ìrò ohùn méjì bá padé ní ààlà mọ̀fṣímù, ẹ̀yí tí ó bá lágbara jù ni yóó dúró, tí èkejì yóó sì pòórà tàbí kí ó sún lọ̀ sí ibòmíràn. Bí O ba dúró fún òkè, tí A dúró fún àárín, tí I sì dúró fún ìsàlẹ̀; àpeṣere tí Oyèbádé fún wa ni:

- i. O + I → O: kó àrè → káre
- ii. O + A → O: ní ọ̀pá → lọ̀pàá
- iii. A + A → A: ta ayò → tayò
- iv. A + I → I: jẹ̀ ìgbágbùn → jẹ̀gbágbùn
- v. I + I → I: bà ẹ̀rù → bèrù
- vi. I + A → A: rà ilẹ̀ → ralẹ̀

Ó ṣàlàyé pé ìdí tí àpeṣere vi rí bèẹ̀ ni pé, èdè Yorùbá ní òfin tí ó n sọ ohùn ìsàlẹ̀ ọ̀rọ̀-ìṣe di ohùn àárín tí ó bá gba ọ̀rọ̀-orúkọ gégé ní ipò àbọ̀ gégé bí a

ṣe fi hàn nínú àlàyé Owólabí (2013) nípa ìhun tí ìyípadà ohùn ti lè wáyé. Oyèbádé fi kún àlàyé rẹ pé a kò rí O + O, A + O, àti I + O nítorí pé èdè Yorùbá kò fi àyè gba kí ọrọ tí fáwẹ̀lì bẹ̀rẹ̀ rẹ̀ ní ohùn òkè ní ìbẹ̀rẹ̀.

4.0 CONCLUSION

5.0 ÌSONÍSÓKÍ

Nínú ìdánilẹ̀kọ́ yìí ni a ti wo ìgbésẹ̀ ajẹmóhùn. A pe ìgbésẹ̀ yìí ni fífi ohùn kan rọ̀pò òmíràn nínú ìsọ. A sọ pé lára ìgbésẹ̀ ajẹmóhùn ni ìyípadà ohùn, ìsòhùnnípò àti ìgbóhùnnípò àti àrànṣọ́ ohùn. A kò wo àrànṣọ́ ohùn nínú ìdánilẹ̀kọ́ yìí sùgbón a fúnka mọ́ ìyípadà ohùn. A mẹnù bà á wí pé, ìyípadà ohùn ni kí ohùn ọ̀rọ́ kan gégé bí ohùn àdámọ́ rẹ̀ yí padà sí ohùn míràn nígbà tí a bá lò ó nínú ìsọ. A fi ìhun tí ìyípadà ohùn ti lè wáyé hàn gégé bí Owólabí (2013) ṣe ṣàlàyé rẹ̀. A tún sọrọ́ nípa ìsòhùnnípò àti ìgbóhùnnípò. A ni àwọn méjéjì lè wáyé ní tẹ̀ntẹ̀lẹ̀ sùgbón ohùn kan tí ó yà wọn sọ̀tò sí ìyípadà ohùn ni pé, ìgbésẹ̀ ipajẹ́ fáwẹ̀lì kọ́kọ́ gbọ̀dò wáyé kí àwọn tó lè wáyé, tí kò rí bẹ̀ẹ̀ fún ìyípadà ohùn.

A kò sàì sọ̀rọ́ lórí lílo ohùn. A pín eléyí sí ọ̀nà méjì: fífi ìtumò àdámọ́ hàn àti fífi ìtumò gírámà hàn. Àwọn ọ̀rọ́ tí wọn ní kónsónàntì àti fáwẹ̀lì kan náà máa n ní ìtumò ọ̀tọ̀tọ́ nípa ohùn ọ̀tọ̀tọ́ tí wọn ní. Ní ìgbà tí ìyàtò ohùn náà lè fa ìyàtò ẹ̀hun gírámà gégé bí a ṣe fi hàn nínú ìdánilẹ̀kọ́ yìí

6.0 ÌDÁNWÒ ÒPIN ÌDÁNILẸ̀KỌ́

Dáhùn àwọn ìbèèrè ìsàlẹ̀ yìí:

- i. Kí ni Ìyípadà ohùn?
- ii. Ṣe àlàyé pẹ̀lú àpẹ̀rẹ̀ ìhun tí ìyípadà ohùn ti máa n wáyé m̀r̀n-ún
- iii. Ìyàtò pàtàkì wo ni ó wà láàrin ìyípadà ohùn àti ìsòhùnnípò àti ìgbóhùnnípò?

7.0 ÌWÉ ÌTÓKASÍ

Bámgbóṣé Ayò (1990) *Fonólójì àti Gírámà Yorùbá*. Ibadan, University Press Ltd

Owólabí Kọ́lá (2013) *Ìjìnlẹ̀ Ìtupalẹ̀ Èdè Yorùbá (1): Fónétíki àti Fonólójì*. Ibadan. Universal Akada Books Nigeria Limited

Oyèbádé Francis (2001) *Ìgbésẹ̀ àti Ìlànà Fonólójì Èdè Yorùbá nínú Èkọ́ Ìjìnlẹ̀ Yorùbá: Èdà-Èdè, Lítírésọ́ àti Àṣà*. Olóòtú: Bádé Àjàyí

ÌDÁNILÉKỌ́ KEJÌ

ÀRÀNMỌ́

- 1.0 Ìfáára
- 2.0 Èròngbà Ìdánilékọ́
- 2.1 Ìdánwò Ìbèrè Èkọ́
- 3.0 Ìdánilékọ́
 - 3.1 Èyà (orísìí) Àrànṁọ́
 - 3.2 Àrànṁọ́ ohùn àti Àrànṁọ́ Fáwẹ̀lì
 - 3.2.1 Àrànṁọ́ Ohùn
 - 3.2.2 Àrànṁọ́ Fáwẹ̀lì
 - 3.3 Ìhun tí Àrànṁọ́ ti Mára n wáyé
- 4.0 Conclusion
- 5.0 Ìsonísókí
- 6.0 Ìdánwò Òpin Ìdánilékọ́
- 7.0 Ìwé Ìtókasi

1.0 ÌFÁÁRÀ

Nínú ìdánilékọ́ tí ó kojá, a mẹnba àrànṁọ́ ohùn gégé bí ọkan lára ìgbésè aṣẹmọ́ ohùn sùgnọ́n a kàn dárúkọ rẹ̀ ni, a kò ṣàlàyé rẹ̀ rára. A ní a ó máa sọrọ̀ nípa rẹ̀ níwájú. Àkókò náà tó wáyí láti wo àrànṁọ́ ní odidi. Àwọ̀n ohun tí a ó pèké lù ni èyà àrànṁọ́, ìhun tí àrànṁọ́ ti lè wáyé tó bẹ̀ẹ̀ tí akẹ́kọ́ yóó lè sọ ìyàtọ́ tí ó wà láàrin ìrọ̀ agbàrànṁọ́ àti ìrọ̀ afàrànṁọ́.

2.0 ÈRÒNGBÀ ÌDÁNILÉKỌ́

Lópin ìdánilékọ́ yíí, akẹ́kọ́ yóó le:

- sọ orísìí èyà àrànṁọ́ tí ó wà
- pààlà sààrin ìrọ̀ agbàrànṁọ́ àti ìrọ̀ afàrànṁọ́

2.1 ÌDÁNWÒ ÌBÈRÈ ÈKỌ́

Gbìyànjú láti dáhùn àwọ̀n ìbèèrè ìsàlẹ̀ yíí:

1. Pèlú àpẹ̀rẹ̀ sọ àwọ̀n èyà àrànṁọ́ tí ó wà nínú èdè Yorùbá
2. Pààlà sààrin ìrọ̀ agbàrànṁọ́ àti ìrọ̀ afàrànṁọ́.

3.0 ÌDÁNILÉKỌ́

Kí ni àrànṁọ́? Àrànṁọ́ ni agbára tí ìrọ̀ kan ni láti sọ ìrọ̀ m̀ìràn ti irú ara rẹ̀. Owólabí (2013:189) k̀ì àrànṁọ́ bá yíí: Àrànṁọ́ gégé bí ìgbésè fonólòjì

tòka sí agbára tí ìró kan ní lórí (pípe) ìró mǐràn èyí tí ó lè mú kí ìró méjèèjì di ọkan-ùn tàbí kí wọn fi ǹnkankan jo ara wọn. Ìyí tùmò sí pé ìró kan lè mú gbogbo àbùdá ìró kan tàbí kí ó mú lára àbùdá ìró mǐràn. Àpẹẹrẹ ni

ọdún ọdún → ọdọdún

ọwó ọwó → ọwọọwó

nínú àpẹẹrẹ àkókó ìró ‘un’ mú gbogbo àbùdá ìró ‘ọ’ tí ó sì yí fàwẹ̀lì ‘un’ di ‘ọ’. Àpẹẹrẹ kejì fi ohùn òkè hàn pé ó mú àbùdá ohùn isàlẹ̀.

Ìró tí ìró mǐràn mú lára abùdá rẹ̀ tàbí gbogbo àbùdá rẹ̀ ni a mò sí ìró *afàrànṁọ*. Nígbà tí ìró tí ó mú gbogbo àbùdá tàbí lára àbùdá ìró mǐràn ni a mò sí ìró *agbàrànṁọ*. Bámgbóṣe (1990:47) sọ pé, nígbà tí ìró kan bá yí padà láti fara jọ ìró mǐràn, irú ìyípadà bá yí ni àrànṁọ. Ìró tí ó yí padà ni ó gba àrànṁọ sára. Nítorí náà a lè pè é ní agbàrànṁọ. Ìró tí ó mú kí èkejì gba àrànṁọ ni ó máa ǹ ràn mò ìró mǐràn. Nítorí èyí a lè pè é ní afàrànṁọ. A wá lè fi àpẹẹrẹ òkè yìi ṣe àlàyé àwọn kókó ọ̀rọ̀ méjèèjì (afàrànṁọ àti agbàrànṁọ) bá yí; ìró ‘ọ’ ni ìró afàrànṁọ nítorí pé òun ni ìró mǐràn mú àbùdá rẹ̀. Ìró ‘un’ sì ni ìró agbàrànṁọ nítorí pé, oun ni ó mú àbùdá ìró mǐràn.

3.1 Èyà (Orísì) Àrànṁọ

Bí a bá lo òsùnwọn ọ̀tọ̀tọ̀, àwọn wọ̀nyí ni orísì àrànṁọ tí ó fojú hàn jù nínú èdè Yorùbá:

- (a) Àrànṁọwájú àti Àrànṁéyìn
- (b) Àrànṁọ aláifòró àti Àrànṁọ afòró
- (d) Àrànṁọ kíkún àti Àrànṁọ Èlẹ̀bẹ̀

(a) Àrànṁọwájú àti Àrànṁéyìn

Bí a bá lo apá ọ̀tún àti apá òsì, tí a sì gbà pé apá ọ̀tún wà ní iwájú apá òsì tí ìró afàrànṁọ tí ó wà ní apá òsì lo agbára àrànṁọ rẹ̀ lọ sí iwájú lọ bá ìró agbàrànṁọ láti sọ ọ̀ ti irú ara rẹ̀, èyí ni a mò sí àrànṁọwájú.

ilé iwé → iléewé

a ò wá → a à wá

owó isẹ̀ → owóosẹ̀

Ṣùgbón bí ìró afàrànṁọ bá wà ní apá ọ̀tún tí ó wá lo agbára àrànṁọ rẹ̀ séyìn lọ bá ìró agbàrànṁọ tí ó wà ní apá òsì, a ó pe irú àrànṁọ bẹ̀è ní àrànṁéyìn.

ọdún ọdún → ọdọdún

ará ọ̀run → arọ̀run

ará oko → aróoko

(b) Àrànṁọ aláifòró àti Àrànṁọ afòró

Bí a bá lo òsùnwọn bí ìró mǐràn bá jẹ̀ yọ láàrin ìró afàrànṁọ àti agbàrànṁọ tàbí bẹ̀è kọ̀, a lè ya àrànṁọ sí afòró àti aláifòró.

Àrànṁọ aláìfòró ni ní ìgbà tí kò bá sí ìró mìíràn láàrin ìró afàrànṁọ àti ìró agbàrànṁọ. Àpèèrè ni

ilé ìwé → iléèwé
 ará ọrun → arọọrun
 kú àbọ → káàbọ
 ọmọ àlè → ọmààlè

Àmọ, bí ìró mìíràn bá wà lára ìró afàrànṁọ àti ìró agbàrànṁọ, irú àrànṁọ bèẹ̀ ni a mọ̀ sí àrànṁọ afòró. Àpẹ̀ẹ̀rẹ̀ ni:

oní + ata → aláta
 oní + eja → ẹ̀lẹ̀ja
 oní + ewé → eléwé

A ó rí pé ìró méjì ló wà láàrin ìró agbàrànṁọ àti ìró afàrànṁọ.

(d) Àrànṁọ Kíkún àti Àrànṁọ Ẹ̀lẹ̀bẹ̀

Tí ìró afàrànṁọ bá lo agbára àrànṁọ rẹ̀ láti jẹ́ kí ìró àgbàrànṁọ mú gbogbo àbùdá ìró afàrànṁọ tó bèẹ̀ tí ìró afàrànṁọ àti ìró agbàrànṁọ di ọkan-ùn, irú àrànṁọ bèẹ̀ ni a mọ̀ sí àrànṁọ kíkún. Àpẹ̀ẹ̀rẹ̀ ni:

ọdún + ọdún → ọdọdún
 ọmọ + àlè → ọmààlè

a ẹ̀ àkíyèsí pé ìró ‘un’ tí ó ní ohùn òkè gba gbogbo àbùdá ìró ‘ọ’ olóhùn àárín tí ó jẹ́ ìró afàrànṁọ pẹ̀lú gbogbo àbùdá rẹ̀ tó bèẹ̀ tí àwọn méjéèjì fi di ọkan-ùn. Ohun kan náà ni ó ẹ̀lẹ̀ ni àpẹ̀ẹ̀rẹ̀ kejì ní ibi tí ìró ọ́ tí ó gbèyìn ọmọ sọ àbùdá rẹ̀ nù láti mú àbùdá ìró a tí ó bèrẹ̀ àlè pẹ̀lú ohùn rẹ̀.

Àmọ́ tí ìró agbàrànṁọ bá mú apá kan lára àbùdá ìró afàrànṁọ, a jẹ́ pé irú àrànṁọ bèẹ̀ jẹ́ àrànṁọ ẹ̀lẹ̀bẹ̀. Àpẹ̀ẹ̀rẹ̀ ni:

ìwọnyí → ìwọnín

ó wà nǐbí → ó wà ńbí → ó wà m̄ bí

ohun tí ó ẹ̀lẹ̀ nǐbí ni pé, ìpajẹ̀ ìró ‘y’ fi àh̄fààní sílẹ̀ fún ìró ‘i’ láti mú ìránmú ìró ‘on’ tí òun náà fi di ìró aránmúpè ‘in’. Ìpajẹ̀ fáwẹ̀lì nínú ọ̀rọ̀ ‘nǐbí’ sọ kónsónántì [n] di kónsónántì aránmú aṣesílẹ̀bù. Ẹ̀lẹ̀bẹ̀ torí pé ó n̄ jẹyọ́ sáájú kónsónántì afẹ̀jì-ètè-pè, òun náà mú àbùdá yí láti sọ ọ́ di ‘m̄ bí’

3.2 Àrànṁọ Ohùn àti Àrànṁọ Fáwẹ̀lì

Bámgbóṣẹ̀ (1990) ni àrànṁọ lè jẹ́ àrànṁọ ohùn àti àrànṁọ fáwẹ̀lì

3.2.1 Àrànṁọ Ohùn

Àrànṁọ ohùn ni iyípadà ohùn kan láti fara jọ ohùn mìíràn. Bí àpẹ̀ẹ̀rẹ̀

eégún → eégún
 oókan → oókan
 aájò → áájò

eérú → eérú
ohun tí ó fojú hàn nínú àwọn àpẹ̀ẹ̀rẹ̀ òkè yìí ni pé ohùn òkè ràn mọ̀ ohùn àárín.

òògùn → òògùn
eèpẹ̀ → èèpẹ̀
oòrùn → òòrùn
ò-ṣìṣẹ̀ → òṣìṣẹ̀
ò-jowú → òjòwú

a ṣàkíyèsí pé ohùn ìsàlẹ̀ ràn mọ̀ ohùn àárín nínú àpẹ̀ẹ̀rẹ̀ òkè yìí

òrò ọmọ → ọrọ ọmọ
irú ẹran → iru ẹran
igò epo → igo epo

ohun tí ó fojú hàn níbí ni pé ohùn àárín ràn mọ̀ ohùn ìsàlẹ̀

ẹgbẹ ẹgbẹ → ẹgbẹẹgbẹ
ọjọ ọjọ → ọjọọjọ

àràn mọ̀ tí ó wáyé níbí ni pé ohùn àárín sọ ohùn òkè di irú ara rẹ̀

òwọ ọwọ → ọwọọwọ
èlọ èlọ → èlèèlọ

àpẹ̀ẹ̀rẹ̀ yìí fì hàn pé iró ohùn ìsàlẹ̀ sọ ohùn òkè di irú ara rẹ̀.

3.2.2 Àràn mọ̀ Fáwẹ̀lì

Àràn mọ̀ fáwẹ̀lì ni ìyípadà fáwẹ̀lì kan l;ati fara jọ fáwẹ̀lì mìíràn. Bámgbóṣé (1990) ní tí F_1 bá dúró fún fáwẹ̀lì àkókó, tí F_2 bá dúró fún èkèjì, ó wá gbé òfin àràn mọ̀ yìí kalẹ̀

$$F_1 + F_2 \rightarrow F_1 + F_1$$

Tàbí

$$F_2 + F_2$$

Èyí tùmò sí pé bí fáwẹ̀lì máàjì bá pàdé ní àlà sílẹ̀bù, ó ẹ̀ ẹ̀ kí ọ̀kan nínú àwọn mú àbùdá èkèjì. Àpẹ̀ẹ̀rẹ̀ ni

ilé iṣẹ̀ → iléesẹ̀
kú iṣẹ̀ → kúusẹ̀
ẹ̀rù igi → ẹ̀rùugi

Bámgbóṣé wá ẹ̀ àfihàn àpẹ̀ẹ̀rẹ̀ kòbẹ̀gbẹ̀mu òfin yìí. Ó ní i tàbí in kò gba àràn mọ̀ lára fáwẹ̀lì tàbí kónsónàntì aránmúpè aṣesílẹ̀bù tí ó fẹ̀gbẹ̀ tí

mí ò lọ → mí ìn lọ
kì n parọ̀ → kì í parọ̀.

3.3 Ìhun tí Àràn mọ̀ ti máa n wáyé

Àràn mọ̀ fáwẹ̀lì máa n jẹyọ nínú àwọn ẹ̀hun wọnyí:

1. Ọ̀rọ̀-Orúkọ àti Ọ̀rọ̀- Orúkọ
Nínú ẹ̀hun yìí, fáwẹ̀lì i tí ó bèrẹ̀ ọ̀rọ̀-orúkọ kejì gbọdọ̀ yí padà láti gba àràn mọ̀ lára fáwẹ̀lì tí ó gbèyìn ọ̀rọ̀-orúkọ kííni nínú àwọn àpẹ̀ẹ̀rẹ̀ ìsàlẹ̀ yìí:

ilé ilẹ̀ → iléelẹ̀
 ọ̀rọ̀ isẹ̀ → ọ̀rọ̀osẹ̀
 ètò ilú → ètòòlú

Bámgbóṣé pe àkíyèsí wa sí i pé bí fáwẹ̀lì i bá gbẹ̀yìn ọ̀rọ̀-orúko kííní, irú àrànṁọ̀ òkè yìí kíí sáábá wáyé:

ìdí omi → *ìdóomi
 orí oko → *oróoko

Àmọ̀ ni ti àwọn fáwẹ̀lì tí ó kù, tí àrànṁọ̀ bá wáyé, fáwẹ̀lì tí ó gbẹ̀yìn ọ̀rọ̀-orúko kííní ni ó máa n gba àrànṁọ̀ lára fáwẹ̀lì tí ó bèrẹ̀ ọ̀rọ̀-orúko kejì.

ará oko → aróoko
 ìyá ẹgbé → ìyẹẹgbé
 aṣọ̀ òkè → aṣọ̀okè
 ọmọ̀ oko → ọmooko

ó fi kún un pé kí í ṣe gbogbo ọ̀rọ̀-orúko àti ọ̀rọ̀-orúko ni a máa n ṣe àrànṁọ̀ fún. Bí àpẹ̀rẹ̀

adé ọba → *adọ̀ọba
 ewé obì → *ewóobì
 ijó agbo → ijáagbo

2. Àwọn wúnrẹ̀n gírámà kan àti ọ̀rọ̀-arópò-orúko gégẹ̀ bí olùwà. Àwọn wúntẹ̀n gírámá bí ñjẹ̀, ṣẹbí/ṣebí, àní, àṣé, tí, tàbí/àbí, pé, kí, bí. Fáwẹ̀lì àwọn wúnrẹ̀n yìí ni ó máa gba àrànṁọ̀

ñjẹ̀ o lọ? → ñjọ̀ o lọ?

ṣé o lọ? → ṣó o lọ?

ó yẹ kí o lọ → ó yẹ kó o lọ

àwọn kòbẹ̀gbẹ̀mu kan wà tí a máa n ṣe fáwẹ̀lì pípapẹ̀ fún dípò àrànṁọ̀. Àpẹ̀rẹ̀ ni

bí o bá lọ → * bó ó bá lọ

bí o bá lọ → b'ó bá lọ

3. Ọ̀rọ̀-arópò-orúko gégẹ̀ bí olùwà àti Atọ̀ka ìyísódì Atọ̀ka ìyísódì máa n gba àrànṁọ̀ lára ọ̀rọ̀-arópò-orúko

mì ò lọ → mì ìn lọ

ẹ̀ ò lọ → ẹ̀ ẹ̀ lọ

wọ̀n ò lọ → wọ̀n ọ̀n lọ

4. Ọ̀rọ̀-ìṣe Kú àti Ọ̀rọ̀-orúko Nínú ẹ̀hun yìí **u** ni ó máa n gba àrànṁọ̀ lára fáwẹ̀lì mììràn

kú àbọ̀ → káàbọ̀

kú isẹ̀ → kuusẹ̀

kú alẹ̀ → káalẹ̀

akíyèsí ni pé kú + isẹ̀ tako àgbékalẹ̀ Bámgbóṣé tí ó sọ pé ìró **u** ni ó gba àrànṁọ̀ ṣùgbọ̀n níbí òun ni ó fa àrànṁọ̀. Ìdí tí èyí fi rí bèrẹ̀ ni pé kò tì sí òfin gbéetán fún àrànṁọ̀ èdè Yorùbá

5. Àfòmọ̀-ìbẹ̀rẹ̀ oní àti Ọ̀rọ̀-orúko Nínú ẹ̀hun yìí, fáwẹ̀lì ó nínú oní ni ó má n gba àrànṁọ̀ lára fáwẹ̀lì tí ó bèrẹ̀ ọ̀rọ̀-orúko. Kí èyí tó lè rí bèrẹ̀, kònsónántù n gbòdò di l. Èyí sì máa n rí bèrẹ̀ tí fáwẹ̀lì tí ó bèrẹ̀ ọ̀rọ̀-orúko kí í bá ṣe i.

- oní ata → aláta
 oní ẹja → ẹléja
 oní ewé → eléwé
6. Olùwà àti wúnrèn ìbá tàbí ìbáà
 Fáwẹ̀lì i ni ó máa n gba àrànṁọ́ nínú ẹhun yìí
 ọ̀rọ̀ ìbá jáde → ọ̀rọ̀ bá jáde
 ìlú ìbáa tú → ìlúú báa tú
 àwa ìbá lọ → àwaa bá lọ
7. Ọ̀rọ̀-arọ̀pọ̀-orúkọ gégé bí olùwà àti wúnrèn á
 Nínú ẹhun yìí, kan-ńpa ni fún wúnrèn á láti para dà di ẹ. Sùgbọ̀n
 wọ̀fún ni àrànṁọ́ pẹ̀lú fáwẹ̀lì inú wọ̀n.
 *ẹ á lọ → ẹ ẹ lọ
 Wọ̀n á lọ → wán án lọ
8. Atọ́ka ìbá-ìsẹ̀lẹ̀ n nínú àwọ̀n ẹhun kan
 Atọ́ka ìbá-ìsẹ̀lẹ̀ n ni ó máa n gba àrànṁọ́ nínú àwọ̀n ẹhun wọ̀nyí:
- (i) Pẹ̀lú atọ́ka ìyísódi kì
 kì n jáde → kì n jáde
 wọ̀n kì n sẹ̀kà → wọ̀n kì í sẹ̀kà
- (ii) Pẹ̀lú tí tàbí ni
 ọ̀rọ̀ tí n túlé → ọ̀rọ̀ tí í túlé
 ojú oró ni n lékè omi → ojú oró ní í lékè omi
- (iii) Pẹ̀lú ìbá-ìsẹ̀lẹ̀ n kejì
 *ó n bá wọ̀n n lọ → ó n bá wọ̀n ọ̀n lọ
 *ó n sọ̀rọ̀ n bọ̀ → ó n sọ̀rọ̀ ọ̀ bọ̀
9. Ọ̀rọ̀-ìṣe àti Ọ̀rọ̀-ìṣe ọ̀bọ̀rọ̀
 Nínú ẹhun yìí, í tí ó bèrẹ̀ ọ̀rọ̀-ìṣe ọ̀bọ̀rọ̀ gbọ̀dọ̀ gba àrànṁọ́ lára
 fáwẹ̀lì tí ó sáájú rẹ̀
 ó sọ̀ro i ṣe → ó sọ̀ro ó ṣe
 ó fẹ̀rẹ̀ í dé → ó fẹ̀rẹ̀ ẹ̀ dé
10. Ẹ̀hun tàbí ọ̀rọ̀ nínú èyí tí a ti ṣe kọ̀nsónánṁ̀tì pípajẹ
 Lẹ̀yìn tí a bá pa kọ̀nsónánṁ̀tì jẹ, àrànṁọ́ máa n wáyé. Ẹ̀ jẹ́ kí a wo
 àwọ̀n àpẹ̀rẹ̀ ìsàlẹ̀ yìí
 lọ sílé → loṣlé
 òtító → òótó
 ẹ̀rìnméjì → ẹ̀mẹjì

4.0 CONCLUSION

5.0 ÌSONÍSÓKÍ

Nínú idánìlẹ̀kọ̀ọ̀ yìí ni a ti wo agbára tí ìró kan ni láti sọ ìró m̀íràn di irú ara rẹ̀. A pààlà saàrín ìró afàrànṁọ́ àti ìró agbàrànṁọ́. a sì wo ẹ̀yà àrànṁọ́ tí ó wà ní èdè Yorùbá; àwọ̀n bí i àrànṁọ́wájú, àrànṁéyìn, arànṁọ́ aláifòró, arànṁọ́ afòró, arànṁọ́ kíkún àti arànṁọ́ ẹ̀lẹ̀bẹ̀. A kò sàì m̀enu ba àrànṁọ́ ohùn àti àrànṁọ́ fáwẹ̀lì àti ihun tí àrànṁọ́ fáwẹ̀lì ti máa n wáyé

6.0 ÌDÁNWÒ ÒPIN ÌDÁNILÉKỌ́

Gbiyànjú láti dáhùn àwọn ibèèrè isàlẹ̀ yíí:

1. Pẹ̀lú àpẹ̀rẹ̀ sọ àwọn èyà àrànṁọ́ tí ó wà nínú èdè Yorùbá
2. Pààlà sààrin iró agbàrànṁọ́ àti iró afàrànṁọ́.

7.0 ÌWÉ ÌTÓKASÍ

Bamgbose Ayo (1990) *Fonólójì àti Gírámà Yorùbá*. Ibadan. University Press Limited

Owólabí Kọ́lá (2013) *Ìjìnlẹ̀ Ìtúpalẹ̀ Èdè Yorùbá (1): Fónètíki àti Fonólójì*. Ibadan. Universal Akada Books Nigeria Limited.

ÌDÁNILÉKỌ́Ọ́ KĘTA

ÌPAJE

- 1.0 Ìfáára
- 2.0 Èròngbà Ìdánilékọ́ọ́
- 2.1 Ìdánwò Ìbèrè Ìdánilékọ́ọ́
- 3.0 Ìdánilékọ́ọ́
 - 3.1 Ìpajẹ Kọ̀nsónàntì
 - 3.2 Ìpajẹ Fáwẹ̀lì
 - 3.2.1 Ìhun tí Ìpajẹ Fáwẹ̀lì ti lè Wáyé
 - 3.3 Ìpajẹ Ohùn
- 4.0 Conclusion
- 5.0 Ìsonísókí
- 6.0 Ìdánwò Òpin Ìdánilékọ́ọ́
- 7.0 Ìwé Ìtọ́kasí

1.0 ÌFÁÁRÀ

Ìgbésẹ̀ fonólọ̀jì kan pàtàkì tí ó máa n ̀şelẹ̀ tí a bá n sọ̀rọ̀ ni ìrọ̀ pípajẹ. Kókó ohun ìdánilékọ́ọ́ yìí dá lé lórí gba-an ni ìrọ̀ pípajẹ. A ó fún ka mọ̀ àwọn ìrọ̀ tí a lè pa jẹ̀ àti sàkání tí a lè ti pá wọn jẹ̀.

2.0 ÈRÒNGBÀ ÌDÁNILÉKỌ́Ọ́

Ní òpin ìdánilékọ́ọ́ yìí, akẹ̀kọ́ọ́ yóó le:

- Şàlàyé ìpajẹ fáwẹ̀lì àti kọ̀nsónàntì
- Tọ́ka sí ìhun tí ìpajẹ fáwẹ̀lì ti lè wá yé

2.1 ÌDÁNWÒ ÌBÈRÈ ÌDÁNILÉKỌ́Ọ́

- a. Şàlàyé pẹ̀lú àpẹ̀rẹ̀ ìpajẹ fáwẹ̀lì àti kọ̀nsónàntì
- b. Tọ́ka sí ìhun tí ìpajẹ fáwẹ̀lì ti lè wá yé

3.0 ÌDÁNILÉKỌ́Ọ́

Kí ni ìpajẹ?

Nígbà tí ìrọ̀ bá sọ̀ nù nínú ọ̀rọ̀, àpólà tàbí gbólóhùn bí a ti hun ìsọ̀ ni àwọn onímọ̀ fonólọ̀jì máa n sọ̀ pé ìpàrọ̀jẹ̀ ti wáyé (Oyèbádé 2001:72). Èwè, Owólabí (2013:172) rí ìpajẹ gégé bí ìgbésẹ̀ fonólọ̀jì kan, tí fífọ̀ àwọn ìrọ̀ tàbí sísọ̀ àwọn ìrọ̀ nù nígbà tí a bá n safọ̀ geere. Fáwẹ̀lì, kọ̀nsónàntì, ohùn àti àpapọ̀ wọn ni a lè pa jẹ̀.

3.1 Ìpajẹ Kònsónàntì

Oyèbádé (2001) sọ pé Oyèláràn (1971) ní ìró kònsónàntì r, w, àti y ni a máa n pa jẹ jù lédè Yorùbá. Àpẹẹrẹ ni

Ìpajẹ r

(a)

kúrò → kúò

koríko → koóko

orúkọ → oóko

(b)

dára → dáa

fẹrẹ → fẹẹ

àkàrà → àkàà

Oyèbádé ni Oyèláràn kò fún wa ní ofin tí a lè tẹlẹ láti se ìpajẹ. Ó wa sọ pé Akinlabí (1990) gbé òfin méjì kalẹ:

i. Pa r jẹ bí ó bá sù yọ láàrin fáwẹlì méjì tí ó jọ ara wọn;

ii. Pa r jẹ láàárín fáwẹlì méjì bí ọkan nínú wọn bá jẹ àhánupè

Àpẹẹrẹ ni:

a		b	
kúrò	→	kúò	
koríko	→	kóoko	fẹrẹ → fẹẹ
òrìsà	→	òòsà	oríkì →
oókì			
àdúrà	→	adúà	èrẹkẹ →
èèkẹ			

Akinlabí wá tọka sí àwọn àyàfi kan, ọkan lára wọn sì ni pé, a kò lè pa r jẹ bí ó bá jẹ pé òun nìkan ni kònsónàntì tí ó wà nínú ọrọ náà:

ara → *aa

ọrọ → *ọọ

ìró → *ìó

àwọn kòbẹgbẹmu mìíràn ni

ewúré → *ewúé

yàrá → *yàá

ọgọrin → *ọgọin abbl

Ìpajẹ w

Ìró kònsónàntì mìíràn tí a lè pajẹ ni w nínú ọrọ bí i:

báwo → bá o → bóo

kéwú → kéú

ọmọlúwàbí → ọmọl;upabí

Ìpajẹ y

Ìró kònsónàntì mìíràn tí a lè pa jẹ ni ìró y

Àjàyí → Àjàí

láyé → láé

gbáríyẹ → gbáríé

adìyẹ → adìé

Ìpajẹ h

Ìró kònsónàntì mìíràn tí a lè pajẹ ni ìró h

gbohunghòun → gbounghou

kẹhìndé → kẹ̀ndé

Ìpajẹ 1

Méjìlélógún → méjìélogún
tilẹ̀ → tiẹ̀

Ìpajẹ k

kò → ò
ọ̀lákítán → ọ̀láiítán
àkíkẹ̀ → àíkẹ̀ → àákẹ̀
èkíkáná → ìkáná → èékáná
ọ̀kánkán → ọ̀ánkán → ọ̀ókán

3.2 Ìpajẹ Fáwẹ̀lì

Nígbà tí fáwẹ̀lì méjì bá dúró ti ara wọn pẹ̀lú ohùn orí wọn ní tẹ̀lẹ̀ntẹ̀lé ní ààlà mọ́fîmù, a lè pa ọ̀kan lára àwọn fáwẹ̀lì méjèèjì jẹ pẹ̀lú ohùn orí wọn

Kó ẹja → kéja
ta ẹran → tẹran
fẹ owó → fówó
fẹ ọwó → fẹwó

3.2.1 Ìhun tí Ìpajẹ Fáwẹ̀lì ti lè Wáyé

Oyèbádé (2001) tọka sí Owólabí (1989) tí ó ti di àtúntẹ̀ ní (2013) pé àwọn wònyí ni ìhun tí ìpajẹ fáwẹ̀lì ti máa ń wáyé

- i. Inú Àpólà Orúkọ:
Ìdí ọ̀kọ̀ → ìdíkọ̀
etí odò → etídò
ìyá ọ̀kọ̀ → ìyako
ewé oko → ewéko
- ii. Inú àsopò oní pẹ̀lú ọ̀rọ̀ orúkọ
Oní iṣu → oníṣu
Oní iwàásù → oníwàásù
Oní ìgbàgbọ̀ → onígbàgbọ̀
Oní ijàngbọ̀n → onígbàgbọ̀
- iii. Àlàfo ọ̀rọ̀-ìṣe àti ọ̀rọ̀ orúkọ
ṣẹ oyún → sẹyún
dá owó → dáwó
tẹ ewé → tẹwé
- iv. ọ̀rọ̀ ìṣe àti ọ̀rọ̀ arópò-orúkọ
gbé e → gbe
tu ú → tu
pa á → pá
- v. àwọn ìhun mìíràn

- àfi èyin náà → afèyin náà
 àti àwọ̀n náà → àtawọ̀n náà
 Şé Adé wá? → Şádé wá
 vi. oní itumò àkànlò
 rán etí → rántí
 fẹ̀ ọ̀wọ̀ → fẹ̀wọ̀
 yí owó → yíwó
 gbé ẹ̀sẹ̀ → gbésẹ̀

3.3 Ìpajẹ Ohùn

Owólabí (2013: 178) şàlàyé pé léyìn ìpajẹ fáwẹ̀lì ní ipajẹ ohùn máa n wáyé. O fi kún un pé ní ìgbá mǐràn ìpajẹ ohùn lè wáyé léyìn ìgbésẹ̀ ìsòhùnnípò àti ìgbohùnnípò. Ó tún şàlàyé àwọ̀n ihun tí ìpajẹ ohùn ti máa n wáyé şùgbón àyè kò ní gbà wá látí wò àwọ̀n ihun yí a ó kan şe àpẹ̀rẹ̀ ni.

- bí ó → bó (bí o bá lọ → bó bá lọ)
 bátà ó pò → bátà pò
 ní ìmò → nímò

4.0 CONCLUSION

5.0 ÌSONÍSÓKÍ

Ìdánilẹ̀kọ̀ yí ni a ti wo ìpajẹ gégé bí i ìgbésẹ̀ fonólọ̀jì. Àwọ̀n onímò şàlàyé pé ìpajẹ yí ni ó ya elédè sòtò sí ẹ̀ni tí ó sẹ̀sẹ̀ n kọ̀ èdè. Awo orísìí ìpajẹ inú èdè Yorùbá bí i ìpajẹ kónsónántì, ìpajẹ fáwẹ̀lì àti ìpajẹ ohùn. A wo àwọ̀n ihun tí ìpajẹ fáwẹ̀lì ti lè wáyé.

6.0 ÌDÁNWÒ ÒPIN ÌDÁNILÉKỌ̀

Dáhùn àwọ̀n ibèrè ìsàlẹ̀ yí

- Şàlàyé pẹ̀lú àpẹ̀rẹ̀ ìpajẹ fáwẹ̀lì àti kónsónántì
- Tọ̀ka sí ihun tí ìpajẹ fáwẹ̀lì ti lè wá yé

7.0 ÌWÉ ÌTÓKASÍ

Owólabí Kọ̀lá (2013) *Ìjìnlẹ̀ Ìtupalẹ̀ Èdè Yorùbá (1): Fónétìkì àti Fonólọ̀jì*. Ibadan. Universal Akada Books Nigeria Limited

Oyèbádé Francis (2001) *Ìgbésẹ̀ àti Ìlànà Fonólọ̀jì Èdè Yorùbá nínú Èkọ̀ Ìjìnlẹ̀ Yorùbá: Èdá-Èdè, Lítírésọ̀ àti Àşà*. Olóòtú: Bádé Àjàyí

ÌDÁNILÉKỌỌ KẸRIN

ÌSỌDÀRÁN MÚPÈ ÀTI ÌSỌDÀIRÁN MÚPÈ

- 1.0 Ìfáára
- 2.0 Èròngbà Ìdánilékọọ
- 3.0 Ìdánilékọọ
 - 3.1 Ìsọdaránmúpè
 - 3.1.1 Ìsọ-kónsónántì-di-aránmú
 - 3.1.2 Ìsọ-fáwẹ̀lì-di-aránmúpè
 - 3.1.2.1 Ìsọ-fáwẹ̀lì-di-arámúpè-àárín-òrò
 - 3.1.2.2 Ìsọ-fáwẹ̀lì-di-arámúpè-ààlà-òrò
 - 3.2 Ìsọdàiránmúpè
 - 3.2.1 Ìsọdàiránmúpè alàránmọ
 - 3.2.2 Ìsọdàiránmúpè onípajẹ
- 4.0 Conclusion
- 5.0 Ìsọnísókí
- 6.0 Ìdánwo Òpin Ìdánilékọọ
- 8.0 Ìwé Ìtọkasí

1.0 ÌFÁÁRÀ

Ọkàn lára àwọn àkòrì ọrò tí ó yẹ kí a mẹnù bà ni ìsọdàránmúpè àti ìsọdàiránmúpè. Ìdí fún yìí ni pé púpọ̀ àkẹkọọ ni kò mọ̀ ìyàtò tí ó wà láàrin ìrọ̀ aránmúpè àti ìrọ̀ tí a sọ di àránmúpè. Ohun tí ó dájú ni pé ìyàtò wà láàrin àwọn méjéèjì. Èyí gàn-an sì ni ìdánilékọọ̀ yìí dá lé lórí. A sì ní ìrètí pé lópin ìdánilékọọ̀ yìí, akẹkọọ̀ yóó lè dá ìrọ̀ aránmúpè àti ìrọ̀ tí a sọ di aránmúpè. A ní ìrètí pé, akẹkọọ̀ yóó lè şàlàyé ìgbésẹ̀ fonólọ̀jì tí ó n sọ ìrọ̀ aránmúpè di àránmúpè pẹ̀lú àpẹẹrẹ̀ tí ó míná dọko.

2.0 ÈRÒNGBÀ ÌDÁNILÉKỌỌ

Ní ọpin ìdánilékọọ̀ yìí, akẹkọọ̀ yóó lè:

- Tọka sí àwọn ìrọ̀ aránmúpè yàtọ̀ sí ìrọ̀ àsọdaránmúpè
- Şàlàyé ìgbésẹ̀ ìsọdàiránmúpè

3.0 ÌDÁNILÉKỌỌ

Ìrọ̀ tí a pè nígbà tí afàsé wá sílẹ̀, tí èémí n gbà imú àti ẹnu jáde ni a mọ̀ sí ìrọ̀ aránmúpè. Àpẹẹrẹ̀ irú ìrọ̀ kónsónántì beẹ̀ ni ìrọ̀ [n] àti ìrọ̀ [m]. Àpẹẹrẹ̀ ìrọ̀ fáwẹ̀lì rẹ̀ ni [ĩ], [ã], [ũ], [ɔ̃], àti [ɛ̃]. Ohun kan pàtàkì tí ó yẹ kí a mọ̀ ni pé, ìránmú jẹ ọkàn lára àbùdá àwọn ìrọ̀ tí a fi şe àpẹẹrẹ̀ yìí. Èyí yàtò sí àwọn ìrọ̀ tí wọn kò ní àbùdá ìránmú láti ìbẹ̀rẹ̀ pẹ̀pẹ̀ şùgbọ̀n tí wọn gba

àbúdá yìí nípa ìgbésè fonólòjì. Ìyẹn tùmò sí pé a sọ ìrú àwọn ìrò bẹ̀ẹ̀ di ìránmú ni. Àwọn ìrò bẹ̀ẹ̀ ni à ñ pè ní asọ̀daránmúpè tí ìgbésè fonólòjì bẹ̀ẹ̀ sì ñ jẹ̀ ìsọ̀daránmúpè.

3.1 Ìsọ̀daránmúpè

Èyí ni ìgbésè fonólòjì ní ibi tí ìrò àìránmúpè ti máa ñ gbà àbúdá ìránmúpè. Àwọn onímò kan rí i gégé bí àrànómò, nítorí pé, ìrò tí kǐ ẹ̀ aránmúpè yìí gba àbúdá ìrò mǐràn ni láti ní àbúdá ìránmúpè. A lè ẹ̀ àpẹ̀rẹ̀ ìrò kònsónàntì ati fáwẹ̀lì. A ó kókó wo àpẹ̀rẹ̀ ìrò kònsónàntì ná, kí a tó wo àpẹ̀rẹ̀ ìrò fáwẹ̀lì.

3.1.1 Ìsọ̀- kònsónàntì-di-aránmú

Gégé bí àlàyé Oyelaran (1971) àti Pulley blank (1988:258), wọn ẹ̀làyé pé àwọn ìrò adún (b.a [r,w,y,h]) a máa gba ìránmú bí wọn bá jẹ̀yọ̀ ni àgbègbè tí ìránmú bá wà. Ìyẹn ni pé bí ìrò [r], [w], [y] àti [h] bá jẹ̀yọ̀ saájú ìrò fáwẹ̀lì aránmúpè, wọn yóó yípadà di [r̃], [w̃], [ỹ] àti [h̃] nínú àpẹ̀rẹ̀ bí i

rìn	/rĩ/	==>	[r̃ĩ]
wón	/wǔ/	==>	[w̃ǔ]
yún	/jú/	==>	[j̃ú]
hun	/hú/	==>	[h̃ú]

A ó ẹ̀kíyèsí pé, àwọn ìrò fáwẹ̀lì aránmúpè tí wọn jẹ̀yọ̀ saájú àwọn ìrò adún yìí ni ó fà á tí àwọn ìrò kònsónàntì yìí náà fi gba àbúdá aránmú. Èyí sì ni a lè pè ni ìsọ̀- kònsónàntì-di-aránmúpè.

3.1.2 Ìsọ̀- fáwẹ̀lì-di-aránmúpè

Èyí ni síso ìrò fáwẹ̀lì tí ó jẹ̀ àìránmúpè dí aránmúpè nítorí pé ó gba àbúdá ìránmú yìí lára ìrò aránmú tí ó fẹ̀gbẹ̀kẹ̀gbẹ̀ pẹ̀lú rẹ̀. A ó wo àpẹ̀rẹ̀ níbi tí ìrò fáwẹ̀lì ti gba ìránmú láti ara kònsónàntì aránmúpè. A ó sì tún wò ó níbi tí wọn ti gba ìránmú láti ibi ti ọ̀rọ̀ méjì ti pààlà.

3.1.2.1 Ìsọ̀- fáwẹ̀lì-di-arámúpè-àárín-ọ̀rọ̀

Ìgbésè yìí ni síso ìrò fáwẹ̀lì tí ó jẹ̀ pé ó jẹ̀ àìránmúpè di aránmúpè ní àárín ọ̀rọ̀ kan ní ibi tí ìrò kònsónàntì aránmúpè ti ñ sọ̀ fáwẹ̀lì àìránmúpè di aránmúpè. Àpẹ̀rẹ̀ ni

omọ	/omɔ/	==>	[om̃ɔ]
omi	/omi/	==>	[om̃ĩ]
iná	/ina/	==>	[iñá]
mu	/mu/	==>	[m̃u]

A ó şàkíyèsí pé, gbogbo ìró tí ó tẹ̀lẹ̀ ìró kònsónàntì aránmúpè gba ìránmú láti ara wọ̀n, awọ̀n náà sì di ìró aránmu. Èyí ni a lè pè ní àpẹ̀rẹ̀ èsofáwẹ̀lìdàránmúpè.

3.1.2.2 Ìso-fáwẹ̀lì-di-aránmúpè-ààlà-òrò

Awobuluyi àti Oyebade (1995) wòye pé bí a bá pa ìró aránmúpè kan jẹ̀ ni ààlà òrò méjì, àbùdá ìránmú kí sáà di pípaḡ. Àbùdá ìránmú yí sì máa n ràn mó ìró fáwẹ̀lì tí ó bá tẹ̀lẹ̀ e. Èyí sáàbà máa n şẹ̀lẹ̀ nínú ìhun tí òrò-ìşẹ̀ tí pààlà pẹ̀lú Àpólà Orúkọ. È jẹ̀ kí a wo àpẹ̀rẹ̀ ìsàlẹ̀ yí:

pín ẹ̀ja/kpĩ ẹ̀ja/ => [kpĩ ẹ̀ja] => [kpěja]

rán ẹ̀wù /rã ẹ̀wù/ => [rĩ ẹ̀wù] => [rěwù]

dín ẹ̀ja/dĩ ẹ̀dḡa/ => [dĩ ẹ̀dḡa] => [dědḡa]

Á ó şe àkíyèsí pé ìró fáwẹ̀lì òrò-ìşẹ̀ tí ó jẹ̀ fáwẹ̀lì aránmúpè ni a pàḡ nínú àwọ̀n àpẹ̀rẹ̀ òkè yí. a tún rí i pé, ní ìgbà tí a pa àwọ̀n ìró fáwẹ̀lì náà jẹ̀ tán, àbùdá ìránmú àwọ̀n fáwẹ̀lì náà kò di pípaḡ. Àbùdá yí ni ó sì ràn mó fáwẹ̀lì àránmúpè tí ó bẹ̀rẹ̀ òrò-orúkọ tí òrò-ìşẹ̀ bá pààlà. Èyí mú kí fáwẹ̀lì tí kíí şe aránmúpè gba àbùdá aránmú gégé bí ó şe hànḡ níbi àbájáde àyọ̀rísí ìgbésẹ̀ ipaḡ tí ó wáyé.

3.2 Ìşodàìránmúpè

Èyí ni ìgbésẹ̀ fonólòjì ní ibi tí ìró aránmúpè yóó ti sọ àbùdá ìránmú rẹ̀ nù tí yóó sì di ìró àìránmúpè. İpaḡ àti àrànmo ni ó sáà máa n fa ìgbésẹ̀ yí.

3.2.1 Ìşodàìránmúpè alárànmo

Ìgbésẹ̀ yí má n wáyé nínú mófîmù kan. È jẹ̀ kí a wo àpẹ̀rẹ̀

èniyàn = /èñĩjã/ = [èĩjã] ==> [èèjã]

esinsin = /esĩsĩ/ = [eĩsin] ==> [eesĩ]

egúngún = /egũgũ/ = [eũgũ] ==> [éégún]

A ó şàkíyèsí pé ipaḡ kònsónàntì ni ó kókó şẹ̀lẹ̀. Èyí mú kí àwọ̀n fáwẹ̀lì aránmúpè àti àìránmúpè fẹ̀gbékẹ̀gbé, léyìn náà ni fáwẹ̀lì àìránmúpè sọ fáwẹ̀lì aránmúpè di irú ara rẹ̀ tó bẹ̀rẹ̀ tí ìró àrànmo sọ ìránmú rẹ̀ nù, tí ó sì di àìránmúpè gégé bí a ti rí i nínú àpẹ̀rẹ̀ òkè yí

Ó tún şe é şe kí irú ìgbésẹ̀ yí wáyé láàárín mófîmù méjì nínú òrò bí i:

òdúnòdún = /òdũòdũ/ = [òdòòdũ]

ògbónògbón = /ògbõõgbõ/ = [ògbòògbõ]

òkanòkan = /òkãõkã/ = [òkòòkã]

Ni ibi àwọ̀n àpẹ̀rẹ̀ yí, a şàkíyèsí pé, kò sí ipaḡ kankan bí ó tilẹ̀ wù kó mọ̀. İgbésẹ̀ àrànmo níkan ni ó fà á tí àwọ̀n ìró aránmúpè fi sọ àbùdá ìránmú wọ̀n nù láti di àìránmúpè.

Ìgbésẹ̀ ìsòdàìránmúpè tún lé wáyé lẹ̀yìn àwọn ọ̀rọ̀ kan. È jẹ́ kí a wo àpẹ̀rẹ̀ bí i:

rà ń́ ==> rà á
 tà ń́ ==> tà á
 kà ń́ ==> kà á
 je fṹ mi = je ń́ mi ==> je é mi
 jà fṹ mi = jà ń́ mi ==> jà á mi

Ohun tí ó fojú hàn ni pé, gbogbo ibi tí ìsòdàìránmúpè ti wáyé nínú àpẹ̀rẹ̀ òkè yí ni a ti rí ifarahàn àràn mó.

3.2.2 Ìsòdàìránmúpè onípajẹ̀

Ìgbésẹ̀ yí ni ibi tí a ti sọ ìránmú nu nípa ìpàrójẹ̀. Èyí lè wáyé nínú ẹ̀yọ̀ ọ̀rọ̀ tàbí láàárín àkójọ̀pọ̀ ọ̀rọ̀.

oní + èdè = elédè

oní + ata = aláta

oní + edza = elédza

kò yẹ́ kí á gbàgbé pé ìró aránmúpè [í] ni a pajẹ̀ nínú àpẹ̀rẹ̀ òkè yí. Ní ìwọ̀n ìgbà tí àràn mú ti kúró ní àgbegbe tí ìró [n] ti jẹ̀yọ̀, ìró náa yí padà di irú rẹ̀ tí kíi ẹ̀ aránmúpè (ìró [l]). Èyí gan-an sì ni ìsòdàìránmú tí ó wà nínú àwọn àpẹ̀rẹ̀ náà. Àwọn ìgbésẹ̀ fonólóji mìíràn tí ó wáyé láti ni àyọ̀rísí àbájáde òkè yí ni àràn mó, ìsòhùnnípò àti ìgbohùnnípò.

Bí a bá tún wo àpẹ̀rẹ̀ bí i

fṹ olú kẹ́ = f olú kẹ́ ==> fólúkẹ́

fṹ olú ń́ = f olú ń́ ==> fólúń́

bù kń́ olá = bù k olá ==> bükolá

Nínú àpẹ̀rẹ̀ yí, ìgbésẹ̀ ìpajẹ̀ nìkan ni ó wáyé, ìró aránmúpè sì ni a pajẹ̀ bí ó tilẹ̀ jẹ́ pé ohun orí ìró ti a pajẹ̀ ni a fi ààyè gba lórí ìró mìíràn.

A tún lè wo àpẹ̀rẹ̀ bí i:

mṹ owó ==> mówó

fṹ ewúré ==> féwúré

fṹ àgùtã ==> fágùtã

ìpajẹ̀ ìró aránmú ló mú ìránmú kúró nínú àwọn ìpèdè òkè yí.

4.0 CONCLUSION

5.0 ÌSỌ̀NÍSÓKÍ

Nínú idánilékọ̀ yí, a ṣàlàyé pé ìró aránmúpè yàtò sí ìró tí a sọ di ìránmú. A ẹ̀ afihàn ìsòdàìránmúpè kónsónànti àti fáwẹ̀lì. A mẹnú ba sàkání tí ìsòdàìránmúpè fáwẹ̀lì ti máa n wáyé. Èwẹ̀, a wo ìgbésẹ̀ fonólóji ìsòdàìránmúpè. Ìyẹn ni mí mú àbùdá ìránmú kúró nínú ìsọ̀ kan. A wo ìsòdàìránmúpè alàràn mó àti onípajẹ̀. A sì fi ọ̀pọ̀lọ̀pọ̀ àpẹ̀rẹ̀ gbe ọ̀rọ̀ wa lẹ̀sẹ̀.

6.0 ÌDÁNWO ÒPIN ÌDÁNILÉKÒÓ

Dáhùn àwọn ibèèrè isàlẹ̀ yíí:

1. Tọ́ka sí àwọn ìró àránmúpè yàtọ́ sí ìró àsoḍaránmúpè
2. Şàlàyẹ̀ ìgbésẹ̀ ìsoḍàìránmúpè

7.0 ÌWÉ ÌTÓKASÍ

Awobuluyi O. àti Oyebade F. (1995) Denasalization in Yoruba: a Non-Linear Approach. Nínú Owolabi Kola (ed) *Language in Nigeria: Essays in Honour of Ayo Bamgbose*. Ibadan. Group Publisher pp 16-31

Oyelaran, O. O. 1971. Yoruba Phonology. Doctoral dissertation, Stanford University.

Pulleyblank, D. 1988. Vocalic Underspecification in Yoruba. *Linguistic Inquiry* 19.2: 233-270.

ÌDÁNILÉKỌ́ KARÙN-ÚN

ÌYÓPỌ́ FÁWÈLÌ

- 1.0 Ìfáàrà
- 2.0 Eròngbà Ìdánilékọ́
- 3.0 Ìdánilékọ́
- 4.0 Conclusion
- 5.0 Ìṣọ̀nísókí
- 6.0 Ìdánwò Òpin Ìdánilékọ́
- 8.0 Ìwé Ìtókásí

1.0 ÌFÁÀRÀ

Nínú ìdánilékọ́ yìí ni a ó ti wo ìgbésẹ̀ fonólọ́jì mǐràn tí a mò sí Ìyópọ́ fáwèlì. A ó wo àgbékalẹ̀ àwọn onímọ́ nípa àkòrí ọ̀rọ́ yìí. A ó mẹnụ ba ìyapa ọ̀ye àwọn onímọ́ nípa kókó ọ̀rọ́ yìí tó bẹ̀ẹ̀ tí akẹ̀kọ́ yóó lè sọ ìyàtọ́ tí ó wà láààrín ìgbésẹ̀ yìí àti àwọn ìgbésẹ̀ fonólọ́jì yòókù.

2.0 ERÒNGBÀ ÌDÁNILÉKỌ́

Ní ọ̀pin ìdánilékọ́ yìí, akẹ̀kọ́ yóó lè:

- Fi ìyàtọ́ tí ó wà láàrin ìyópọ́ fáwèlì àti àwọn ìgbésẹ̀ fonólọ́jì yòókù hàn
- Pààlà sààrin itópọ́ tààrà àti ìyópọ́ àṣọ̀dòdì

3.0 ÌDÁNILÉKỌ́

Bamgboṣe (1990:65) ki ìyópọ́ fáwèlì bá yìí: Àpapọ́ fáwèlì méjì tí àbájáde rẹ̀ jẹ́ fáwèlì kẹ̀ta tí ó yàtọ́ gédégédé ni a máa n pè ní ìyópọ́ fáwèlì. Ohun tí Bámgbọ̀ṣe n sọ ni pé, nígbà tí fáwèlì méjì bá padé ní ààlà mọ́fîmù, àwọn méjéèjì yóó dá àbùdá wọn jọ láti mú fáwèlì kẹ̀ta tí ó mú lára àbùdá àwọn méjéèjì tí wọn padé yìí.

Oyèbádé (2001:101) jábọ́ pé Crowther (1852) ni ó kọ́kọ́ síṣọ́ lójú ọ̀rọ́ yìí, àmọ́ Ọ̀jọ̀gbọ́n Awóbùlúyì ni ó ṣe akitiyan jù lórí ọ̀rọ́ náà. Oyèbádé tọ́ka sí ìṣe Awóbùlúyì tí ọ̀dún 1983 àti 1987 lórí kókó ọ̀rọ́ yìí. Ó mẹnụ ba àwọn àpẹ̀rẹ̀ yìí:

- (a)
- | | | | |
|-------|-------------|------------|-----------|
| (i) | i + o => u | a-rí- ogbó | => arúgbó |
| (ii) | o + i => u | ò-mọ-ìwẹ̀ | => òmuwẹ̀ |
| | gbọ́ ìró | => gbúròò | |
| (iii) | un + e => o | ogún-èje | => ogóje |

- (iv) un + a => ọ ogún àrún => ogórùn-ún
 (b)
 (i) i + i => u ìṣe-kí-ìṣe => ìṣekúṣe
 ibi-ìjẹ-ẹran => ibùjẹran
 (ii) e + i => u ò ṣe-ìwọ̀n => òsùwọ̀n
 (iii) a + o => u ò sà ògbó => òsùgbó
 (iv) a + ọ => u dá ọpẹ => dúpẹ

àwọ̀n àpẹ̀ẹ̀rẹ̀ tí wọ̀n wà ní abẹ̀ ìsọ̀rì (a) kò fa ìyàn lọ tí tí, ìdí ni pé, gbogbo àbùdá tí a bá lára fáwẹ̀lì kẹ̀ta ni a lè rí lára fáwẹ̀lì àkókò tàbí ìkẹ̀jì. Ibi tí ọ̀rọ̀ ti lójú pọ̀ díẹ̀ ni àpẹ̀ẹ̀rẹ̀ tí ó wa ní abẹ̀ ìsọ̀rì (b). Bí a bá wo àpẹ̀ẹ̀rẹ̀ (i) àti (ii) àkíyèsí tí a ó ṣe ni pé fáwẹ̀lì àbájáde ní àbùdá kan tí kò pàpọ̀ mó ọ̀kankan lára ìkínni tàbí ìkẹ̀jì. Àbùdá nàà sì ni roboto. Tí a bá wo àpẹ̀ẹ̀rẹ̀ (iii) àti (iv) ni abẹ̀ ìsọ̀rì yìí kan nàà, àbùdá tí fáwẹ̀lì àmújáde ní tí àwọ̀n méjéèjì ò ní ni àhánu.

Oyèbádé (2001) wá ṣàlàyé pé, Awóbùlúyì dàbàá orisíí ìyọ̀pọ̀ fáwẹ̀lì méjì ni ó wà lédè Yorùbá:

Ìyọ̀pọ̀ tààrà
 Ìyọ̀pọ̀ àṣọ̀dòdì

Ìyọ̀pọ̀ tààrà ni a rí nígbà tí gbogbo àwọ̀n àbùdá fáwẹ̀lì àmújáde bá wá láti ara fáwẹ̀lì ìpílẹ̀ ìkínni tàbí ìkẹ̀jì (gégé bí a ti rí i lábé (a) lókè). Ìyọ̀pọ̀ àṣọ̀dòdì yóó sọ fáwẹ̀lì kẹ̀jì di òdì pẹ̀rẹ̀ṣe (ìyẹn roboto). Tí ó bá jẹ̀ roboto àìhanupè, yóó sọ ọ̀ di àhánupè. Lẹ̀yìn eléyíí ni fáwẹ̀lì kínni yóó pòórà.

Ọ̀jọ̀gbọ̀n Bámgbóṣé ta ko àbá yìí. Nínú ìdánìlẹ̀kọ̀ọ̀ wọ̀n ọ̀dún 1986 ni wọ̀n ti ṣàlàyé pé irú ìyọ̀pọ̀ àṣọ̀dòdì yìí lòdì sí ohun tí a mò sí ìyọ̀pọ̀ bí ó ti n ṣiṣe nínú àwọ̀n èdè ọ̀mọ̀niyàn tí ó fàyè gbà á. Wọ̀n fi kún un pé ó sòro láti mo àgbègbè ibi tí ó tilẹ̀ ṣiṣe. Bí àpẹ̀ẹ̀rẹ̀:

ibi + ìjẹ => ibùjẹ (ẹran)
 ibi + ìsùn => ibùsùn
 ibi + isọ => ibùsọ
 sùgbọ̀n
 ibi + ìkan => ibikan
 ibi + ìsinmi => ibisinmi

Wọ̀n ṣàlàyé pé ọ̀pọ̀lọ̀pọ̀ àwọ̀n àpẹ̀ẹ̀rẹ̀ ìyọ̀pọ̀ ni a lè lo ìparóje láti ṣe àlàyé wọ̀n tí a bá gba ẹ̀rì ẹ̀ka èdè wọ̀lé. Wọ̀n sọ síwájú sí i pé gbogbo ibi tí àmújáde ti jẹ̀ àhánupè roboto [u], ni a lè lo ẹ̀rì ẹ̀ka èdè láti ìpílẹ̀ ọ̀kan nínú àwọ̀n fáwẹ̀lì nàà kalẹ̀ pé [u] ni. Àlàyé wọ̀n lọ bá yìí:

Ìpílẹ̀: ò-ṣe-ùwọ̀n ìṣe-kí-ùṣe
 Ìparóje: òsùwọ̀n ìṣekúṣe
 Àmújáde: òsùwọ̀n ìṣekúṣe

Awóbùlúyì kò gba èrò Bámgbósé wọlé. Wọ̀n rò pé àlàyé ìṣe-kí-ùṣe mẹ́ḡe. Ìdí ni pé, nínú ihun tí a ti máa n ́ ṣe àṣọ̀dọ̀rúḡọ̀ báyìí, ìṣọ̀rì ọ̀rọ̀ kan náà ni ó máa n wà ní ọ̀tún àti òsì **kí**. Bí àpẹ̀ḡe

Orí-kí-orí => oríkórí

A ó sì rí pé, wúnrẹ̀n ìpílẹ̀ Bámgbósé kò rí béè.

Ní ọ̀nà kejì, Awóbùlúyì ní bí a bá tilẹ̀ fi iparóḡe ṣàlàyé, ọ̀pọ̀lọ̀pọ̀ àwọ̀n àpẹ̀ḡe wọ̀nyí, a ó sì rí mélòó kan tí kò sí bí a ṣe lẹ̀ ṣàlàyé wọ̀n àyàfi bí a bá lo ìyọ̀pọ̀. Bí ọ̀rọ̀ bá wá rí báyìí, a jẹ̀ pé ìyọ̀pọ̀ jẹ̀ ọ̀kan nínú àwọ̀n ìgbésẹ̀ fonólọ̀jì èdè Yorùbá. Àmọ̀ sá, Bámgbósé (1990) náà gúnlẹ̀ pé, ó rọ̀rùn láti lo èdà ọ̀rọ̀, kí á sì lo fáwẹ̀lì pípajẹ̀ ju pé kí a máa dààmú àtiwá òfin ìyọ̀pọ̀ fáwẹ̀lì

4.0 CONCLUSION

5.0 ÌṢỌ̀NÍSÓKÍ

Ìdánílẹ̀kọ̀ọ̀ yìí sọ̀rọ̀ nípa ìyọ̀pọ̀ fáwẹ̀lì gégé bí ọ̀kan lára ìgbésẹ̀ fonólọ̀jì èdè Yorùbá. A mẹnù bà á pé ìyọ̀pọ̀ ni ibi tí fáwẹ̀lì méjì ti padé tí àyọ̀rì sí rẹ̀ sì jẹ̀ fáwẹ̀lì kẹ̀ta. A wo orísìí ìyọ̀pọ̀ méjì tí ó wà gégé àgbékalẹ̀ Awóbùlúyì: ìyọ̀pọ̀ tààtà àti ìyọ̀pọ̀ àṣọ̀dọ̀dì. A mẹnù bá àrìyànjìyàn lórí kókó ọ̀rọ̀ yìí láàrin Bámgbósé àti Awóbùlúyì. A sì ní ìrètí pé ìjíròrò yìí yóó gún akẹ̀kọ̀ọ̀ ní kẹ̀sẹ̀ inú láti lo wá imọ̀ sí i.

6.0 ÌDÁNWÒ ÒPIN ÌDÁNILÉKỌ̀Ọ̀

Dáhùn àwọ̀n ibeèrè ìsàlẹ̀ yìí

1. Fi iyàtò tí ó wà láàrin ìyọ̀pọ̀ fáwẹ̀lì àti àwọ̀n ìgbésẹ̀ fonólọ̀jì yòókù hàn
2. Pààlà sààrin ìtọ̀pọ̀ tààrà àti ìyọ̀pọ̀ àṣọ̀dọ̀dì

7.0 ÌWÉ ÌTÓKASÍ

Awobuluyi O. (1967) Vowel and Consonant Harmony in Yoruba. *Journal of African Languages* 6.1, pp1-8

Awobuluyi O. (1987) Towards a Typology of Coalescence. *Journal of West African Languages* XVII.2 pp5-22

Awobuluyi O. (1989) Ìyọ̀pọ̀ Fáwẹ̀lì: Àmọ̀júfò Ara Fonólọ̀jì Yorùbá. *Lààńgbàsà (Jónà Akadá ní Èdè Yorùbá)*. University of Lagos. pp 1-39

Bamgbose A. (1986) *Yoruba: A Language in Transition*. Lagos. J.F. Oduño Memorial Lectures Organising Committee

Bamgbose A (1990) *Fonólójì àti Gírámà Yoruba*. Ibadan. University Press Ltd.

Oyèbádé Francis (2001) *Ìgbésè àti Ìlànà Fonólójì Èdè Yorùbá nínú Èkó Ìjìnlẹ̀ Yorùbá: Èdà-Èdè, Lítírésò àti Àṣà*. Olóòtú: Bádé Àjàyí